مكذا من الاحل

רם תעשיות מתכת ובניה בע"מ

מוטות הפלדה המצולעים שלנו הם בעלי כושר הידבקות משופר, בעלי תכונות מעולות יותר מאלה הנדרשות בתקן הישראלי ת"י 739 ובתקנים האמריקניים ASTM 615 ו-ASTM 616 ולא כפי שהודפס אתמול בטעות. הקפידו לרכוש את מוצרינו האיכותיים ולא להיזון מפרסומים מגמתיים של מתחרים.

מזג אוויר

ירידה בטמפרטורות ועלייה בלחות. בשעות הצהריים יתחילו גשמים, בתחילה בצפון ובהמשך במרכז. סלונים ברוחות חזקות.
● הטמפרטורות: – ירושלים 14–16; תל־אביב 13–22; חיפה 12–18; אילת 18–24. הטמפרטורות בארץ ובעולם בעמוד 14.

מעריב
معاريف • MAARIV

לגליון זה מצורף 10 שבועון לבית ולמשפחה

45	היום 40 עמוד
יום ד' 25.2.87	כ"ו בשבט תשמ"ז

גליון מס' 11962 – שנה ל'

המחיר 45 אג' (כולל מע"מ) המחיר באילת (ללא מע"מ) 40 אג'

המייסד והעורך הראשון ע. קרליבך ז"ל

כל הזכויות שמורות ל"מעריב" © 1987

קבלת מודעות! מ־8.00 עד 20.00
לוח מעריב
מבצע מיוחד !!!
03-727630
03-739297
03-738707
לבעלי כרטיסי אשראי

הליכוד מזהיר את מובארך: אל תשתכנע מהבטחות פרס; שאל את חברי "העבודה" איזה ערך יש להתחייבויותיו
★ המערך זועם: זו הודעה שפלה ובזויה; הליכוד מבזבז את ההישגים משתי שנותיה הראשונות של הממשלה

"ממשלת האחדות עומדת בפני קרע שאיננו ניתן עוד לאיחוי"

זה החשש בקרב בכירים בשני מרכיבי הקואליציה בעקבות ההתבטאויות הקיצוניות ★ גורל הממשלה יוכרע, ככל הנראה, לאחר שובו של פרס ממצרים

מאת מנחם רהט, דן דגני, יוסף צוריאל ועפרה ישועה־ליית

בליכוד ובמערך ממתינים הרום בדריכות לשובו הערב של ראש הממשלה יצחק שמיר ממסעו בארה"ב, וליציאתו של ממלא מקומו שמעון פרס בצהריים למצרים. ההנחה היא כי שני אירועים אלה עשויים להכריע את גורל הממשלה.

שתי המפלגות הגדולות מוסיפות לפי שעה לשלוח זו בזו התבטאויות בוטות, המגבירות את החשש בשני מרכיבי הקואליציה כי ממשלת האחדות עומדת בפני קרע שאינו ניתן עוד לאיחוי. (כתבה בעמוד 13).

הליכוד הגדיל לעשות כשפרסם אתמול בהודעה פומבית לנשיא מצרים חוסני מובארך. בהודעה מזהיר הליכוד את נשיא מצרים לבל ישתכנע מהבטחות פרס והתחייבויותיו, די־ (סוף בעמוד 9)

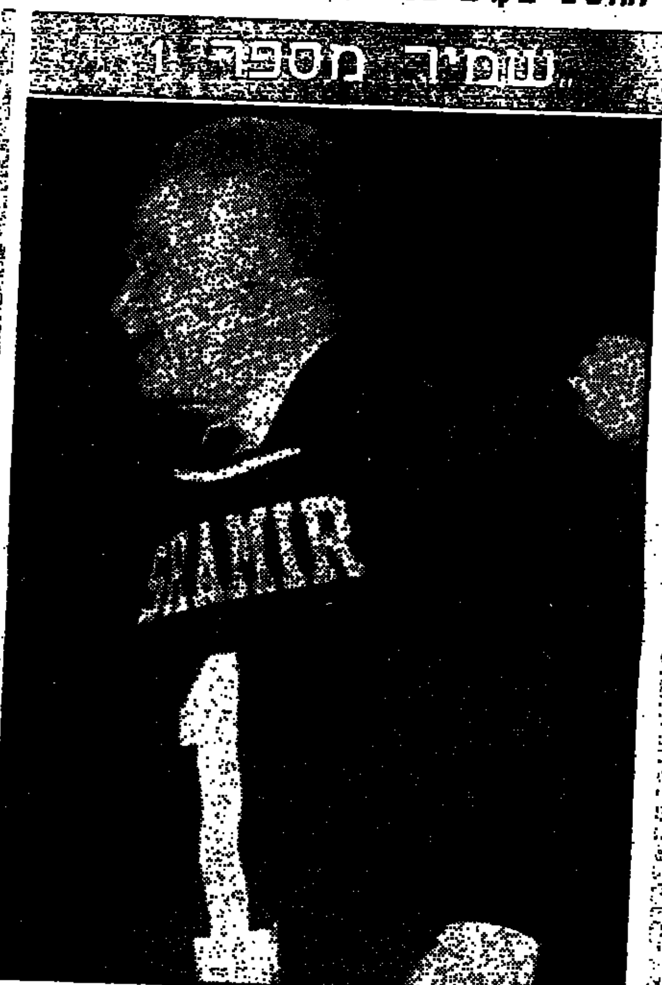

● ראש הממשלה יצחק שמיר מציג חולצת כדורגל הנושאת את הכתובת "שמיר 1" שקיבל ביום שני באסיפת ההנהגה הצעירה של יהדות ארה"ב בניו יורק. (תצלום אי.פי.)

מפרקי חברת הברוקרים פ.י.ט – בתביעה לביהמ"ש המחוזי בת"א:

"יוסף ודוד חכמי מ"הפניקס" גזלו עשרות מיליוני דולר מ"פ.י.ט"

★ "מעשי המירמה והזיוף נעשו בעת ש"הפניקס" היתה בעלת מחצית מן המניות של פ.י.ט" לצורך הכנת התביעה – בסך 120 מיליון דולר – נפגשו המפרקים, עוה"ד יוסף שגב ומיכאל שפיגלמן, בגואטמלה עם חגי בליך ויורי סלנט, מנהלי חברת הברוקרים שנמלטו מן הארץ ★ משפחת חכמי: "הנסיון להטיל עלינו את האשמה הוא מעשה נואל – אין שחר לטענות"

● דוד חכמי

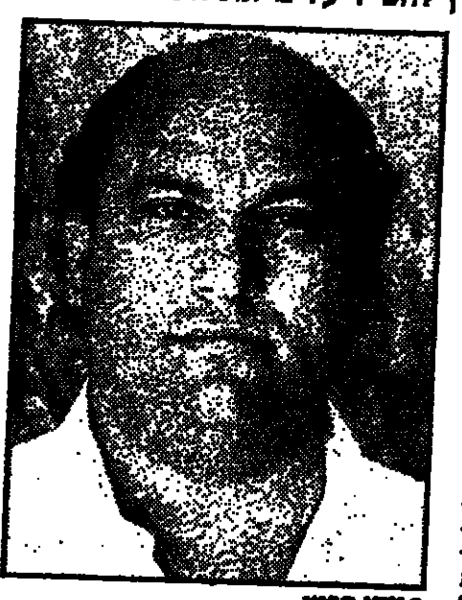
● יוסי חכמי

מאת כתבי "מעריב"

מפרקי חברת הברוקרים פ.י.ט הגישו אתמול לבית־המשפט המחוזי בתל־אביב תביעה על שורה של מעשי מירמה, זיוף ומעשי גזל בסכומים של עשרות מיליוני דולר, המיוחסים לראשי חברת הביטוח "הפניקס" – מנכ"ל החברה יוסף חכמי ויו"ר מועצת המנהלים שלה דוד חכמי. התביעה מתייחסת לפעולות שהם ביצעו בחברת פ.י.ט (בפירוק) עד ל־16 בינואר 1985, כאשר "הפניקס" היתה בעלת מחצית המניות בפ.י.ט. לטענת המפרקים הביאו מעשיהם של השניים להתמוטטות פ.י.ט.

את התביעה הגישו מפרקיה של חברת הברוקרים פ.י.ט, עוה"ד ד"ר יוסף שגב ומיכאל שפיגלמן.

בתגובה שפורסמה אתמול על ידי משפחת חכמי וחברת "הפניקס" מוכחשות כל האשמות נגדם. לדבריהם, יודעים המפרקים שהגישו את (סוף בעמוד 9)

קלדרון ל־32 שנות מאסר

כדורגלן נבחרת ישראל לשעבר, רוני קלדרון, נדון אתמול בבוסטון (?) אצ מאוחר בזיל ל־32 שנות מאסר, על סחר בסמים.

העונש שנגזר על קלדרון הוא החמור ביותר שהוטל אי פעם בברזיל על אזרח זר.(?)

חשש ממשבר ממשלתי גרם ירידות תלולות בבורסה לני"ע

מאת יואב יצחק

העימותים בין הליכוד למערך בענין הועידה הבינלאומית, ופרסום דיון קרנות מניות מצד חברת הברוקרים "הראשון את לביא", גרמו (סוף בעמוד 9)

מחשש שהעובדים לא יכבדו את הצווים והמשבר ברפואה יחריף

הפרקליטות החליטה לא לבקש ריתוק עובדי בתיה"ח הממשלתיים

הוחלט להמתין לדיון שייערך הבוקר בבית הדין האזורי לעבודה בירושלים ★ מאות עובדי בריאות עולים להפגין בעת הדיון ★ המצב בבתי החולים הורע ★ שרת הבריאות וישראל קיסר נפגשו

מאת שרה פריימן, ביינון כהן ואלי דהן

בפרקליטות המדינה הוחלט אתמול, בעצה אחת עם משרד האוצר ומשרד הבריאות, לא להוציא צווי ריתוק לעובדי המינהל והמשק בבתי החולים הממשלתיים, מתוך חשש שהעובדים לא יכבדו את הצווים והמשבר יחריף. סוכם להמתין לדיון שייערך הבו־ (סוף בעמוד 9)

דולצין: לא ארוץ פעם נוספת ליו"ר הסוכנות

הוסר האיום לפלג את התנועה הציונית

מאת אבינועם בר־יוסף

יו"ר ההנהלה הציונית אריה דולצין הודיע אמש, כי בתום הקונגרס הציוני הקרוב ולאחר שיפעל לשינוי אירגוני מקיף בהסתדרות הציונית, לא יגיש את מועמדותו לתקופת כהונה נוספת לראשות הסוכנות היהודית. בכך הוסר האיום לפלג את התנועה הציונית על רקע דרישות ראשי המגביות הלא ציונים לסיום כהונתו של דולצין. (סוף בעמוד 9)

צבא סוריה עורך "פעולות טיהור" בביירות כדי להכניע המיליציות

חיילים סורים חיסלו אמש 23 אנשי חיזבאללה בהסתערות על מאחז שיעי שממנו נפתחה עליהם אש

מאת שפי גבאי

בהתנגשות בין יחידה סורית לכח של חיזבאללה נהרגו אמש בביירות 23 מאנשי הארגון השיעי הקיצוני. משטרת ביירות מסרה כי התקרית ארעה ברובע ברג'י חמוד כאשר המורים הסתערו על מאחז של השיעים אחרי שאלמוני פתח עליהם באש. רופא בבית החולים אליו פונו גופות ההרוגים השיעים אמר לכתב אי.פי. כי "כולם נהרגו בקרב פנים אל פנים. הם נפגעו מקירות כידו־נים". (סוף בעמוד 9)

ביגון: שחרורי הוא אולי תחילת השינוי ביחס ליהודי בריה"מ

משרד החוץ הסובייטי מבטיח שיבדקו מחדש בקשות מסורבי עליה שעבדו במפעלים בטחוניים

מאת איתנה רוזנשטיין ויוסף צוריאל

"אני רוצה להיות אופטימי ואני מקווה ששלטונות ברית המועצות יעשו שינויים בחייה הציבוריים של המדינה הזו בדרך רצינית שכוללת גם הקלות ליהודים", אמר יוסף ביגון. הוא הוסיף: "אני רוצה לקוות, אבל אולי זה (סוף בעמוד 9)

להיותו משתמשים על PC AT וסופר מיקרו
הפתרון הנכון במקום הנכון
"קום ניהולית"
התוכנה המשולבת לניהול מסחרי העשירית
לריבוי משתמשים הנפוצה בישראל
מותקנת במאות עסקים
על מגוון מחשבים
COM
רב משתמשים זה אנחנו
קום תעשיות תוכנה בע"מ
רח' אחליאב 8 ר"ג 03-7516434-8

תחפושות קרנבל
פתוח 09.00–20.00, גם ביום שלישי, במוצ"ש החל מ־18.45
רח' בר־יוחאי 13 בני־ברק, (ליד קופת חולים)
טל' 741271, 03-778017
היחידות שהומלצו ע"י כולבוטק!

הכל על חשבון אולמי שושנים
חתונה־בר מצווה־ברית מילה
המסגר 45 ת"א טל: 03-335444

קבוצת פלדנקרייז של אלי ודלר
מחודשות בתל־אביב בבוקר ואחה"צ
פרטים 03-232182, בערב 052-72162

נשארו 7 שבועות לפסח
בואו לרזות עם
דליה ניר
טל' 03-243055, 236043

25028713

רבין: סוריה תסתפק בהשלטת סדר בביירות

שר הבטחון בוועדת חוץ ובטחון: „לא נקרא ליציאת כוחות זרים מלבנון; לגיטימי מבחינת סוריה להחזיק כוחות בבקעה; יש מעקב צמוד אחר הנעשה בלבנון; ישראל היום בכושר הרתעה מהטובים ביותר שהיו לה"

מאת יוסף צוריאל

„ישראל היום בכושר הרתעה מהטובים ביותר שהיו לה ואסור להלך אימים על העם" – אמר אתמול שר הבטחון יצחק רבין, בדיון בוועדת חוץ ובטחון של הכנסת בענין פריסת כוחות סוריים במערב ביירות.

שר הבטחון קבע בתחילת דבריו: „אין שום שינוי במערך טילי אוויר־קרקע סוריים". השר רבין בדעה כי „סוריה לא תעשה דברים מעבר להשלטת סדר בביירות". ומבחינת ישראל: „לא נצא בקריאה ליציאת כוחות זרים מלבנון. לגיטימי מבחינת סוריה להחזיק כוחות בבקעה, כשם שאנחנו מחזיקים כוחות ברצועת הבטחון".

הוא הוסיף: „היה דיון בקבינט בנושא זה. יש מעקב צמוד אחר הנעשה בלבנון. ישראל תכלכל צעדיה על פי האינטרסים שלה בצפון והסורים יודעים זאת".

ח"כ יוסי שריד אמר: „הכניסה הסורית לביירות יש בה הרבה מן החיוב לישראל. אם אמנם אסד יישחק בלבנון, זו בעיה שלו. אם יצליח להשליט שם סדר, אז אין לנו סיבה לדאוג. ישראל תמיד הרוויחה מהידברות רשמית ולא רשמית עם דמשק".

ח"כ בנימין בן־אליעזר: „לטווח הקצר אני רואה רק יתרונות מכניסת צבא סוריה לביירות. הרי לא מדובר בתיגבור כוחות סוריים. יש כאן גריעה ממערכים סוריים קיימים. הסורים יידרשו לפעול נגד חיזבאללה ונגד אש"ף, אויביה המושבעים של רצועת הבטחון".

ח"כ דוד מגן: „זו הפעם הראשונה שהסורים נכנסים ללבנון בלא ליידע את ישראל מראש. כניסת כוח כזה, כעת, ללבנון, משמעו עלול להיות סיפוח לסוריה".

ח"כ מיכה חריש: „כל תנועה של הסורים בלבנון היום, עלולה להיות בעייתית מבחינתנו מחר. גם אם אין מדברים על קווים אדומים, הידרדרות מדינית עלולה להתרחש וממנה תיגזר הסתבכות בגבול".

תשובת השר: „אני מאמין בכוח ההרתעה של צה"ל. כוחנו גדול מבעבר ואנו ערוכים לכל התפתחות".

רבין גם השיב אתמול על הצעות לסדר היום מטעם סיעות שונות באותו נושא. הוא העיר כי „ענין העידוד לסידור עומד בפני עצמו ואין לו קשר ישיר לפריסה הסורית בלבנון. מימדיו לא השתנו. וכן צריך לטפל בדרכים שונות ובאמצעים שונים".

ח"כ עוזי לנדאו מהליכוד הביע דעתו, כי על ישראל ליצור תנאים כאלה, כדי שהסורים יבינו, שהיא רואה בכניסתם ללבנון מהלך מסוכן.

ח"כ מתי פלד קבע: „מי ששש למלחמה, רואה בכל תנועה של הצבא הסורי סכנה ואיום על ישראל. בדומה לסיפור על הרועה שצעק שצעק זאב זאב, יש בקרבנו כאלה, גם בממשלה וגם מחוץ לממשלה, שצועקים סוריה סוריה..."

המפכ"ל דוד קראוס הבהיר לוועדת הפנים:

„המשטרה לא תיגרר למאבק פוליטי בחקירת פרשת בלאס"

מאת יוסף צוריאל

ועדת הפנים של הכנסת היתה אתמול לבימת ויכוח עם מפכ"ל המשטרה רב־ניצב דוד קראוס בכל מה שקשור לתרומות דוד בלאס, אם היו כאלה, למפלגת העבודה ולתנועת יחד.

המערך והליכוד נערכו לדיון הזה, לצורך הפקת תועלת רבה ככל האפשר ממנו. אך המפקח הכללי סירב בכל תוקף למלא את התפקידים שכל צד הועיד לו.

אך המפכ"ל הבהיר: „לא אסכים שמשטרת ישראל תיגרר למאבק פוליטי, שעל פיו תצטרך לנהל את החקירות. משטרת ישראל היא משטרה לאומית, על פוליטית, וכל עוד אני עומד בראשה, ארגע כי תישאר כזו".

(ראה כתבה בעמוד 13)

על שאלת יו"ר הוועדה דב שילנסקי, ענה המפכ"ל: „שר המשטרה חיים בר־לב לא השתתף בדיון כלשהו בפרשת בלאס. הוא שמע סקירה על הפרשה במסגרת הסקירות על פרשיות שונות שהוא נוהג לשמוע מדי שבוע".

בשלב זה בקשו הח"כים עדנה סולודר ואהרן נחמיאס מהמערך להפסיק את הדיון. אך היו"ר קבע שיש להמשיך בו.

שילנסקי ביקש לשמוע בהזדמנות זו את התייחסות המשטרה לתרומה של 600 אלף דולר שנתן בלאס למפלגת העבודה. „וגם לדון בקומבינציות הכספיות שבין בלאס לתנועת יחד, משום שזהו מקרה ראשון המעלה חשד שנקנתה סיעה שלמה ולא אדם יחיד".

ח"כ מיכאל איתן, העלה שורת שאלות שכולן התנקזו לחשד של עבירות פליליות, שבהן מעורב המערך. כך למשל: האם ידוע למשטרה כי מבקר המדינה קבע כבר בינואר 1985 כי תרומת בלאס מעוררת חשד בדבר עקיפת האיסורים הקיימים בחוק מימון מפלגות?".

ח"כ מרדכי וירשובסקי התייחס לשיחה הטלפונית שבין דוד בלאס לסגן שר האוצר עדי אמוראי, ושאל את המפכ"ל: „האם המשטרה חקרה את העיסקה שבין בלאס לתק"ם שהסתכמה ב־15 מיליון דולר?".

קראוס ביקש לאפשר לו ללמוד ביסודיות את השאלות, תוך מתן הבטחה שתוך שבועיים ישיב עליהן. על כך העיר ח"כ מיכאל איתן: „תשובת המפכ"ל מעידה על התחמקות".

לעומתו הציע ח"כ אהרן נחמיאס, כי יתקבל סיכום, לפיו נקיה המשטרה בכל הקשור לחקירת פרשת בלאס. להצעה זו התנגד יו"ר הוועדה, שטען כי הדיון עדיין לא הסתיים. ולכן אין מקום לסיכומים.

אופנת כלבים

• גם ההולכים על ארבע זקוקים לפעמים לגרדרובה חדשה. כנראה. ויש, כך מתברר, לא מעט הולכי על־שתיים שמוכנים להשקיע בענין הזה. אתמול בערב, במסגרת חגיגת הפתיחה למכון יופי חדש, „מספרת כלבו לכלב ולחתול", בככר מסריק בתל־אביב, נערכה במקום תצוגת־אופנה לכלבים. על מסלול הליכה קטן טופפו כמה דוגמנים ודוגמניות אלגנטים, בגדלים וצבעים שונים, שנשאו שמות כמו: צ'ופיצ'ול, פנדה וסווינדי. הם לבשו מעילי גשם ורוח מאנגליה, סוודרים מצרפת, מגפיים מאנגליה ותחתונים סקסיים (לנקבות בלבד) מאיטליה. ואחרי אירוע כזה, גם די מובן למה בעלי המקום החדש מציעים ללקוחותיהם, בין היתר: „הפניה לכתובת המתאימה לפתרון בעיות רפואיות ונפשיות..." (כתבה: אירית רותם; צילם: ראובן קסטרו)

• פרופ' ריקרדו ג'יאקוני

• ד"ר הרברט פרידמן

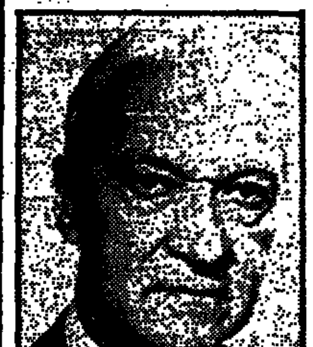

• פרופ' ברונו בנדטו רוסי

חתני פרס וולף בפיסיקה – שלושה מדענים מארה"ב

שלושה מדענים מארה"ב נקבעו כחתני פרס קרן וולף הישראלית בפיסיקה לשנת תשמ"ז (1987) – נמסר היום רשמית מלשכת דובר משרד החינוך והתרבות בירושלים.

ועדת שופטים החליטה פה־אחד להעניק את הפרס לד"ר הרברט פרידמן (מעבדות המחקר של צי ארה"ב בוושינגטון), לפרופ' ברונו בנדטו רוסי (מהמכון הטכנולוגי של מסצ'וסטס) ולפרופ' ריקרדו ג'יאקוני (מהמכון למדע טלסקופיית החלל ואוניברסיטת ג'ונס הופקינס במרילנד).

שלושת המדענים יקבלו את הפרס על גילוי מקורות קרינת X חוץ־סולאריים ופענוח התהליכים הפיסיקליים שביסודם. פרידמן, רוסי וג'יאקוני מוכרים ברחבי העולם כחלוצי תורה זו, שהיא תחום חדש של מדעי האסטרונומיה.

לעבודתם נודעה השפעה עצומה על כל שטחי המחקר האסטרונומי, החל בחקר השמש וכוכבים מכל הסוגים והדרגות בהירות, וכלה בחקר התיווך הבין־כוכבי, הגלקסיות, צברי הגלקסיות והקוואזרים הרחוקים.

בנימוקי הוועדה נאמר כי בתבונתם היוצאת מן הכלל, בכושר המצאתם הטכני ובמנהיגותם האמיצה הביאו המדענים לצמיחתה של אסטרונומיית קרינת X, משלביה המוקדמים של חיפוש ותהייה בשנות החמישים והשישים, לרמה הגבוהה הנוכחית של מחקר פורה.

הפיסיקאים האמריקנים יקבלו 100 אלף דולר שיחולקו ביניהם שווה בשווה. הפרס יוענק להם בטקס ממלכתי שיתקיים במשכן הכנסת בירושלים בחודש מאי.

קורפו: אל על עשויה לגייס הון בבורסת ניו יורק

„סאלון אווירי" ישראלי ייערך ביום העצמאות בנמל בן גוריון

מאת דן ארקין, סופר „מעריב" לענייני תעופה

יש אפשרות שחברת אל על תגייס הון באמצעות מכירת מניות בבורסה של ניו־יורק; החברה ורשות החברות הממשלתיות כבר הכינו ניירות עבודה לענין זה – מסר אתמול שר התחבורה חיים קורפו, במסיבת עתונאים עם כתבי התעופה.

השר ציין כי משרד האוצר והנהלת החברה מעריכים את שווייה הכספי ב־750 מליון דולר והחברה זקוקה להשקעות של כמיליארד דולר ב־5 השנים הקרובות כדי לחדש את צידה ולרכוש מטוסים.

במאזן אל על שיפורסם בקרוב תראה החברה רווח של 10 עד 15 מיליון דולר; הממשלה החליטה כי היא תישא בעול הוצאות הביטחון של החברה בסכום של יותר מ־15 מיליון דולר בשנה.

„במחיר טוב נמכור כל חברה ממשלתית", אמר השר קורפו, „אולם עד כה הציעו משקיעים יהודים מארה"ב וקנדה 320 מיליון דולר עבור קניית אל על וזו היתה ההצעה הגבוהה ביותר".

שר התחבורה ומנכ"ל רשות שדות התעופה צבי גוב־ארי מסרו כי „סאלון אווירי" ישראלי ראשון מסוגו, שיכלול מפגן אווירי גדול ותצוגה קרקעית של מטוסים צבאיים ואזרחיים, ביניהם מטוס ה„לביא" ומטוסים השייכים להסטוריה, ייערך בשטח נמל התעופה בן גוריון ביום העצמאות. מצפים לבואם של כ־150 אלף איש לאירוע זה, לציון 50 שנות תעופה בישראל.

בענין אי־טיסות בשבת, אמר שר התחבורה, כי החלטת הממשלה בעינה עומדת. הוכח שהחברה יכולה לעמוד בכך ולדעתו יישאר האיסור על טיסות שבת בתוקפו הרבה זמן.

בארקיע נרשם גידול של 45% בתנועת הנוסעים בתעופה הפנים־ארצית וגידול של 43% בתנועה הבינלאומית. חברות השכר ישראליות מובילות כיום 50% מתנועת השכר לארץ וממנה.

השר הוסיף כי יש דיונים על חתימת הסכמי תעופה ופתיחת קוי תעופה עם כמה מדינות במזרח אירופה (פולין והונגריה) וכן בדבר פתיחת קוי תעופה למזרח הרחוק (יפאן) ודרום אמריקה (ארגנטינה).

דרורי חזר בו רק ממשפט אחד, אך הפרשה „מחוסלת"

מאת יוסף ולטר, סופר הצבאי של „מעריב"

סגן הרמטכ"ל האלוף אמיר דרורי שלח בשבוע שעבר מכתב הבהרה לרמטכ"ל שבו הוא חוזר בו למעשה רק ממשפט אחד, ש„התהליכים שקדמו למינוי דן שומרון כרמטכ"ל מזיקים לצה"ל יותר מהסורים, האיראנים, העירקים והמחבלים גם יחד".

הדברים האמורים במכתב ההעברה אין בהם משום חזרה משאר הדברים שאמר דרורי ובהם מתח ביקורת על הנורמות שנקבעו בצה"ל בפרשה זאת. זאת בניגוד לדברים שאמר אתמול שר הבטחון יצחק רבין בכנסת, כי דרורי חזר בו מכל הדברים שאמר וכי במכתב ששלח הוא רואה את הפרשה כמחוסלת.

גורמים צבאיים הדגישו אמש כי לאחר שהרמטכ"ל שב מסיור בצ"ל, שלח אליו שר הבטחון מכתב ובו הבהיר לו כי על האלוף אמיר דרורי לחזור בו מהדברים שאמר במסיבת הכתבים הצבאיים, ולא – עליו לעזוב את צה"ל לאלתר.

הרמטכ"ל העביר את תוכן המכתב לדרורי, וזה שלח מכתב הבהרה לרמטכ"ל, שבו כאמור הוא חוזר בו רק מן המשפט המתייחס לנזק שגרם התהליך.

למקורביו אמר דרורי כי בדיעבד הוא הגיע למסקנה שהדברים שאמר היו חריפים מדי, אך בשום פנים ואופן אין הוא חוזר בו מן הביקורת על תהליכי קבלת ההחלטות בעניין מינוי דן שומרון לרמטכ"ל והפגיעה בנורמות בצה"ל.

הרמטכ"ל העביר את תוכן המכתב לשר הבטחון וזה הבהיר כי מבחינתו הפרשה מחוסלת.

המערך דחה עסקת סיוע לתק"ם וליו"ש

מאת גבי קסלר

6 מיליון שקל המיועדים לישובי יהודה ושומרון מעכבים את אישור הסיוע בסך 284 מיליון שקל לקיבוצי התק"ם. המערך דחה אתמול את הצעת הליכוד לעיסקה פוליטית: אישור הסיוע לתק"ם וגם הסיוע לערי הפיתוח ולישובי יהודה ושומרון.

הצעה זו עלתה בישיבת ועדת הכספים ח"כ יורם ארידור. הוא הציע כי המערך לא יתנגד לסיוע המוצע בסך 20 מיליון שקל לרשויות המקומיות (מהן 6 מיליון ליהודה ושומרון) והליכוד לא יעכב את אישור הסיוע לקיבוצים, ושתי ההצעות יאושרו מבלי שהצד שכנגד ייכנס לבדיקות חשבונאיות מדוקדקות של סכומי הסיוע.

מרכז המערך בוועדת הכספים ח"כ חיים רמון התנגד לעיסקה. בהתייעצויות שנמשכו כל היום שיכנע רמון את ראשי הסיעה וקיבל גם חיזוק לעמדתו ממלא מקום ראש הממשלה שמעון פרס ומשר הבטחון יצחק רבין. רמון אמר: „המערך לא יסכים לשום עיסקה סביב אישור הסיוע לתק"ם, גם אם היא מסתכמת ב־10 אג' ליהודה ושומרון. ההצעה שהעלה הליכוד עומדת בניגוד להסכם שנחתם בנושא זה בין המערך לליכוד, לפיו יאושר הסיוע לתק"ם ללא תנאי. אחרי הדיון בתק"ם נהיה מוכנים לדון בכל בקשה שהאוצר יגיש על פי ההסכם עם הליכוד ועל פי קווי היסוד של ממשלת האחדות", אמר רמון.

מרכז הליכוד בוועדת הכספים, ח"כ אריאל וינשטיין, אמר: „הליכוד יעמוד בהסכם שנחתם עימו. על פי ההסכם יו"ר הוועדה יקבע מתי יתחיל הדיון בתק"ם ומתי יסתיים. מי שמכנה את המגעים שנעשו היום בשם עיסקה פוליטית צריך לברוח מן החיים הפוליטיים".

וינשטיין העריך כי בתוך ימים ספורים תסתיים הפרשה לשביעות רצון כל הצדדים, שכן לדעתו יש בוועדה רוב ברור הן לטובת הסיוע לתק"ם והן לטובת ישובי יהודה שומרון וערי הפיתוח.

המפד"ל: „החינוך הדתי מופלה לרעה"

מאת אריה בנדר

ראשי המפד"ל וזרם החינוך הממלכתי דתי האשימו אתמול במסיבת עתונאים שכינסו בירושלים את שר החינוך ואת משרדו בקיפוח ואפליה של החינוך הממלכתי דתי בהצעת התקציב לשנת 1987.

הם קראו לשר החינוך לתקן את העיוותים ורמזו כי אם לא יבואו הדברים לידי תיקון המפד"ל עשויה להצביע נגד אישור חוק התקציב בעת שיובא לקריאה שלישית בכנסת.

יו"ר המרכז לחינוך הדתי, מאיר הלברטל, הציג נתונים שלפיהם הוליט משרד החינוך לסגור 24 בתי ספר ממלכתיים דתיים ומציע לסגור גם מספר סמינרים חשובים למורים ולגננות בחינוך הדתי, ביניהם הסמינר ע"ש ליפשיץ.

„הכיוון של משרד החינוך הוא נגדנו, לקצץ, לסגור מקומות קטנים ויחידים שזה יפגע בחינוך הממלכתי דתי יותר מבחינוך העצמאי. למה זה מגיע לגנו הבנייה של בתי ספר במגזר הערבי גדולה פי 10 מאלו של הממלכתי דתי. מה, אנחנו לא הולכים לצבא או עוברים לא משלמים מיסים?".

הלברטל האשים כי האגף היחידי במשרד החינוך שבוצעו בו קיצוצים הוא האגף לתרבות תורנית. לדבריו הקיצוץ בחינוך הדתי והעצמאי נועד ליצור קבוצות לחץ של דתיים וחרדים נגד הקיצוץ הכללי בתקציבו של משרד החינוך.

מזכ"ל המפד"ל, הרב יצחק לוי, אמר כי יש כרסום מתמיד במעמד החינוך הדתי. „אני מקווה ששר החינוך לא יתן למצב להדרדר, כדי שלא נזדקק לצעדים יותר חריפים". הוא הזהיר מפני התפתחות „חינוך אפור", פעילות לימודית במסגרת חוגים פרטיים בתשלום, שממנו נהנים רק הורים עשירים.

נציג ועדי ההורים של בתי הספר הממלכתיים דתיים, יאיר חורש מטבעון, אמר כי ההורים לא יתנו לסגור בתי ספר ולהעביר את ילדיהם לבתי ספר ממלכתיים. „אנחנו נאבק עד כדי הפגנות ושביתות רעב".

הד"ר יוסף בורג אמר כי הפגיעה בחינוך הממלכתי דתי היא חלק מהתרופפות המשמעות הלאומית במדינה. „מצד אחד פוגעים בבריאות כפי שהדבר בא לידי ביטוי דראמטי בשביתה בשרותי הבריאות, ומצד שני פוגעים בבריאות החינוך. צריכים לראות איזה פנים יש לדור שקיצצו לו בשעות הלימודים, אנו, החיים בתוך ים של קרבים, יכולים להחזיק מעמד רק אם נתגבר על הכמות שלהם בעזרת האיכות שלנו. החינוך הממלכתי דתי באופן מיוחד שומר על שורשים".

מבצע בלעדי!

חופשות פסח ואביב בחו"ל עד 12 תשלומים!*

חבילות תיור מקסימות

ארה"ב מחוף לחוף
23 יום
החל מ־$272 לחודש
★
לונדון ופריז
10 ימים
החל מ־$102 לחודש
בוא עוד היום – מספר המקומות מוגבל!!!

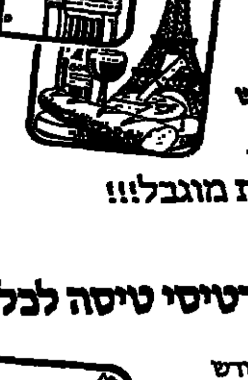

ספרד ופורטוגל
15 יום
החל מ־$138 לחודש
★
לדתיים – חופשת פסח בספרד
13 יום בביצוע: "גשר"
החל מ־$135 לחודש
★ המזרח הרחוק
ועוד...

★ כרטיסי טיסה לכל היעדים ★

לונדון – $45 לחודש
פריז, פרנקפורט, אמסטרדם – $44 לחודש
ציריך, מינכן, וינה – $43 לחודש

ניו יורק – $87 לחודש
ועוד...

המיבצע ימשך שימורו על המודעה!

פרטים והרשמה: בירושלים אי.אס.טי. IST מרכז מיסחרי גבעה צרפתית טל: 02-825251 | בת"א גורדון טורס בן יהודה 184 טל: 243571, 247092, 248293

אילנות יועצים לפרסום

هكذا من الأصل

هكذا من الاصل

בפרדס חנה: מאבק על חשבונם של הזקנים

מאת אהוד רבינוביץ

את מצוקת הקשישים והאחיות המטפלות בהם, במרכז הגריאטרי בפרדס חנה אפשר לר־אות כבר בכניסה לכל ביתן. מחדר השירותים עולה צחנה, הרצפה דביקה, מצעי מיטות פזו־רים בחדרים בחוסר סדר. ובחדר הכביסה מוני־חות להם ערימות כביסה מלוכלכת ומדיפה רי־חות המתפיצות לסביבה. האחיות התשושות עושות הכל שביכולתן לעזור לקשישים.

מסבירה גיסה אחראית מחלקה: „יש בביתן שלי 28 חולים. אני עובדת לבד, קודם כל נותנת את הטיפול הרפואי אחר כך מבצעת את פעולות המ־טפלות, עוזרת להם לרדת מהמיטות, ללכת לשירו־תים, איך עוד אספיק לנקות? אני מתמוטטת, וזה על חשבון הבית והטיפול בילדי. למזלי הגיעו מעט מתנדבים מקרב בני המשפחות שעזרו לי".

בביתן ד' 4, אני פוגש באידל כץ בן ה־62. „אל תשלכני לעת זקנה" – הוא מצטט מהתפילה. „הכל הפקר. על גבי החלשים אפשר לעשות הכל, בוילנה זה לא היה קורה". את הרגשת שכניו לביתן לא קשה לנחש מאחר ובשלושה הימים האחרונים לא התקלחו ואת ארוחותיהם קיבלו שעה ולעיתים שע־תיים לאחר הזמן הרגיל. באחד החדרים פגשתי בי־שישה בבת 80 הישבת עירומה בכסא גלגלים ובג־דיה מושלכים על הרצפה. בידיים רועדות היא מנ־סה לקדם עצמה לכיוון השירותים."

במרכז הגריאטרי, שהוא הגדול בארץ, צוות סי־עודיהמונה כ־320 מטפלות ו־80 אחיות. מתוך 950 הישישים כ־300 נזקקים לשירות סיעודי מלא. העדרותן של המטפלות בשל שביתת עובדי המינ־הל והמשק, גורמת לאווירה קשה בקרב עובדי המו־סד. חלק מהאחיות מאיימות בנטישת המחלקות באם השביתה תמשך. אומרת גיסה אחראית הביתן: „האחיות לא יכולות לעשות את כל העבודה. בעוד יומיים שלושה, אם המצב ימשך, אני פשוט אעזוב את המחלקה בגלל אפיסת כוחות".

בביתן פגשתי גם באינה סקולניק מחיפה, בעת ששטפה את הרצפה. „אמי שוכבת כאן. זו ממש בושה איך שמנהלים מאבק על חשבון הזקנים."

מצב דומה שורר בביתן ד' 7, בו מאושפזים 27 חולים בהם מטפלים בדרך כלל את וחמש מטפלות. סיפר אחראי הביתן חסן: „כשהגעתי בבוקר חשכו עיני. חלק מהחולים שכבו עירומים, חלק אחר שכבו עם צואה ושתן עד הצוואר. המזון המובא מהחברה למזון הגיע שעה לאחר הזמן". בביתן מצאתי את אוה כהנא מחיפה כשהיא שוטפת כלים. „באתי לט־פל באמי. זו קטסטרופה". מוסיפה דניה שניצר שא־מה מאושפזת במקום וגם היא עוסקת עכשיו כאן בעבודת ניקיון. „כשהגעתי, ראיתי חולה שוכב בתוך צואה על הרצפה. הרמנו ושטפנו אותו. אין מה לומר, פשוט איבדו את הצפון במדינה הזו".

ברמב"ם: הצלת חיים במערכת מתמוטטת

מאת ראובן בן־צבי

א.ג. חולה המאושפז באחת המחלקות הכי־רורגיות במרכז הרפואי רמב"ם בחיפה, חייך אתמול בשביעות רצון. בשל שביתת עובדי המינהל והמשק הוא זכה למזון משופר מהמז־נון, שנאלצה להביא לו רעייתו לביתיה. הוא לא היה היחיד במצב זה, כי המסבה וחדרי האוכל לא פעלו אתמול במרכז הרפואי הגדול.

רמב"ם היה אתמול בתפוסה של 50 אחוז בלבד וסיור במחלקות גילה שקט ושלווה מאוד רדומים. מיטות מסודרות וסגל רפואי מצומצם שטיפל רק במקרים הדחופים ביותר. „היום – אמר לנו ד"ר חיים טולדנו רופא כירורג בכיר במרכז – אנו עוס־קים רק בהצלת חיי אדם במערכת מתמוטטת." הוא משמש גם הרופא היועץ של מטה השביתה, ורק באישורו מאפשר המטה לבצע ניתוחים דחופים.

את המזון לחולים שעריין מאושפזים מביאות המ־שפחות. לבודדים, ללא משפחה דואגת אגודת „אחיסמך".

הרופאים והאחיות, שמבינים טעמה של שביתה היו ממורמרים וכועסים. לא רק על מה שעוללו לנציגי השובתים, אלא בשל המצב, שהמעבר בין סיכון ממשי של חיי אדם והטיפול בהם, הוא כבר דק מאד.

אמר אתמול אמרכ"ל בית החולים משה ריטוב: „עושים במיטב יכולתנו אבל המצב קרוב להתמוט־טות ממשית, הוא עוד החמיר בשל מה שאירע כלפי נציגי השובתים".

(צילום: סקופ 80)

● מרדכי פוקס מוצא מאולם ביהמ"ש לאחר שהפריע

★ העד פנחס אפשטיין בחקירתו הנגדית אתמול: „הכל זב דם ודמיאניוק הוא היה עומד, מסתכל ונהנה – כאילו עשה משהו גדול"

★ „אינני מוצא למה להשוות אותו: זה יצור לא מהפלנטה הזאת, אין מילים שיבטאו את מעשיו, מוח אדם בריא לא מסוגל לקלוט מה שהתרחש"

★ כמעט מיליון בני אדם נשחטו בטרבלינקה, למה? בגלל שהם יהודים?"

„איוון האיום' קרע שדיים של בחורות ודקר נשים בהריון עד שהעובר יצא

מאת ברוך מאירי

במשך שעות ארוכות של חקירה נגדית הצי־ליח העד, פנחס אפשטיין, לשמור על קור רוח; להשיב על כל שאלה „מכנית" של הסניגור, עו"ד מרק אוקונור, בצורה שלווה. אפילו לשאלה: „האם אתה זוכר באיזו חברת מטוסים טסת לאר־ה"ב, כדי להעיד במשפטו של דמיאניוק?..."

אך דומה, כי דווקא לקראת סוף היום וסוף העדות שלו נרעש שוב פנחס אפשטיין – האיש שבא מהגהי־נום ושמו טרבלינקה – כאשר נשאל על ידי השופטת, דליה דורנר, על היכרותו עם „איוון האיום".

„כבוד בית המשפט, אמר, אני חייתי את „איוון האיום" יום יום. הוא היה קורע שדיים של בחורות, דוקר ופוצע נשים בהריון, עד שהעובר שלהן יצא החוצה. הכל זב דם. הוא היה עומד, מסתכל ונהנה – כאילו עשה משהו גדול. אינני מוצא שפה למה להשוות אותו: זה יצור לא מהפלנטה הזאת. אומרים על אדם רוצח. האיש הזה לא רוצח. אין מילים שיבטאו את מעשיו.

„מוח אדם בריא לא מסוגל לקלוט מה שהתרחש. כמעט מליון בני אדם נשחטו בטרבלינקה. למה? אני שואל: למה? בגלל שהם יהודים. זה איום ונורא."

במשך שעות ניסה עו"ד אוקונור, פרקליטו של דמיאניוק, לא להשוות בין העדויות – אותן מסר אפשטיין בעבר – אלא גם לנסות ולהראות לשלושת השופטים – דב לוין, צבי טל ודליה דורנר – כי בעצם אפשטיין לא יכול לזכור את כל הפרטים. אחרי הכל חלפו 45 שנים מאז...

אבל אפשטיין זכר. הוא לעולם לא ישכח. כן, אדוני עורך הדין, פנחס יודע – בתשובה על שאלתך – היכן בדיוק נרצח אחיו דוד. הוא היה שם. ראה את המעשה הנורא אפשטיין, לבקשת עוה"ד, לוקח מקל ומצביע בתרשים. „כאן בדמפה הזאת, ליד הקרונות, אחי דוד נרצח".

לאחר מכן נתבקש העד להסביר, כיצד ידע – בכלל – להוביל אנשים ל„לזארט" הוא בית החולים ששכן בבור המוות. אליו נשלחו זקנים, ילדים וחו־לים. נשלחו ולעולם לא שבו ממנו. „כמה שהובלתי קרבנות ל„לזארט" לא הבחנתי בו בשום סימן של בית חולים. ראיתי את ההונאה. ראיתי שהונו אותנו".

השופט דב לוין: ראית ששם זה בור. מדוע לא חיפשת מקום אחר שלעלול, או עשוי להיות בי"ח? אפשטיין: „כבודו, זה היה המקום. ליד זה וסביב לזה, לא היה שום דבר. זה היה ברור לי שלאן ששלחו אותי – לאן שהביאו את הקרבן – לא היה שום דבר. הרא־שון שהובלתי לשם לא ידעתי למעשה לאן אני מוביל אותו. השני שהובלתי כבר ידעתי את האמת הכרה. במשימה הקשה הזאת אף אחד לא ליווה אותי".

– אם כך ידעת את השיטה?

„כן ידעתי את השיטה: אחרי שנרחצו הקרבנות בתוך התאים, איוון חזר בחזרה לחדר המנוע, והוא הפעיל את המנוע. אחרי זמן מסויים, 20 או 25 דקות, נצטוו האנשים לפתוח את הדלתות ואז הקרבנים ציוו על האנשים האלה לחכות עד שהעשן של העשן יצא החוצה. אז התחילו להוציא את הגוויות מתוך התאים.

השופט לוין: כשבנו תאי הגזים הגדולים, השתמ־שו גם בקטנים וגם בגדולים או רק בגדולים?

אפשטיין: כשגמרו לבנות את תאי הגזים הגדו־לים, השתמשו גם בקטנים וגם בגדולים. אבל בסוף בסוף...הכל השתתק. לקראת הסוף, כאשר לא הובאו קרבנות לרצח, כל התאים לא עבדו. אז בשני התאים הקטנים עשו סנדלריה ומתפרה.

עו"ד אוקונור מחפש דרך חדשה לקעקע זכרונו של אפשטיין. דרך, מה שקרוי „חברים למוות".

האם אתה זוכר אנשים ששרדו איתך במחנה הע־ליון? מחנה ההשמדה?

אפשטיין מונה: סוניה לפקוביץ, אליהו רוזנברג, יחזאל רייכמן; חיים שטיינר ושלושה אחרים שהלכו לעולמם: רייגרובסקי, שלמה הלמן אברהם גולדהרש.

שאלה: היה לך קשר בתוך מחנה ההשמדה עם האנשים האלה?

אפשטיין (מסובב את ראשו בצורה חדה לעבר שלושת השופטים. קולו נרגש): „כבוד בית המשפט, כשבא הערב והוכנסנו לצריף, כולנו היינו שבורים ורצוצים. בדיוק כמו אריה שנפל בתוך מלכודת בחו־סר אונים ולא יכול לצאת. לא היה לנו, ואני לא יכול לתאר, איזה חברות, איזה קשר. שוחחנו, דיברנו אחד עם השני אבל זה לא היה איזה מועדון".

„בתוך גיא המוות דיברו היהודים בשפה משלהם? אולי בקוד לא מובן?" – מבקש עו"ד אוקונור לדעת.

„אני – משיב לו העד אפשטיין – הייתי נתון לחסדי שמיים. לא קוד, לא רמז, לא צופן ושום סימ־נים. כן, הוא מזכיר, רק את מבצעי הפשע נהגו לכנות בכינויים שונים: „המורה", „צקי צקי" „דה קמייסר", ריצ'רד „דרש הרשע", וכמובן „איוון גרוז'ניק" הוא „איוון האיום".

היה גם במחנה טרבלינקה פושע נוסף בשם ללקה, אשר זכה לכינוי „בובה". אדם יפה במהותה היצוניות. אבל „פנימית"? „כאשר ללקה הופיע עם הכלב שלו, גם האדמה, לא רק אנחנו, רעדה מפחד"

הכל טוב ויפה פנחס אפשטיין. הפעם מנסה עו"ד אוקונור מיכר נוסף. מיכר הזמן. אולי הוא זוכר. בית־קרה אירוע מסויים, כמה חודשים לפני המרד ההיסטורי במחנה טרבלינקה?

„מיום שנכנסתי לטרבלינקה ועד שיצאתי משם השעון בשבילי נעצר".

פנחס אפשטיין: „הצלחתי להעביר את מסר השואה לדור הצעיר"

מאת ברוך מאירי

„לפי הרגשתי הצלחתי להעביר, בעי־דותי במשפט, את המסר אותו רציתי להעביר לעם ישראל. ובמיוחד לדור הצ־עיר: עליו ללמוד ולדעת, לא רק על חורבן הבית הראשון, חורבן בית השני, אלא גם על חורבן הבית השלישי. היא השואה הנוראה". אמר העד פנחס אפשטיין, ני־צול מחנה המוות טרבלינקה, דקות ספו־רות לאחר שסיים את עדותו.

בשיחה עם סופר „מעריב" אמר עוד אפש־טיין כי שני ימי העדות, במשפט הפושע הנאצי, מוטטו אותו מבחינה גופנית. „זהו מאמץ אדיר, לעמוד בפני משימה כזאת, בפ־ני עו"ד מסולת וערמומי, אין זה מהדברים הקלים".

בני משפחתו של פנחס אפשטיין לא משו מאולם בית המשפט. הם באו לחזקו. מהם שאב את הכוחות לעמוד על דוכן העדים ולהעיד כפרטי פרטים. „אבא נתון בזכרון מופלא", תאמר מאושר יותר הבת ותביט בערבה הערצה לעבר אביה.

בכל זאת, שאלתי את אפשטיין, מה הוא הרגע הקשה ביותר במשפט: „זהו הרגע בו הסתכלתי בעיניו של ג'ון דמיאניוק. הוא איוון האיום. להסתכל עליו, כל כך קרוב, זה היה הרגע הכי קשה".

פנחס אפשטיין זכה לדברי הערכה מפי הכל. מפי השופטים ומפי עו"ד יורם ספסל, אשר מיהר ללחוץ את ידו. פנחס אפשטיין שאל את עו"ד שפסל: האם מצפונך שקט? ועל כך השיב העורך דין הישראלי בחיוב.

★ ★ ★

פנחס אפשטיין נשאל על ידי עו"ד אוקו־נור, מדוע שם – במשפט קליבלנד – לא דברת על זהויו של ג'ון דמיאניוק, ואילו כאן, מבלי שנתבקשת אתה מזהה אותו?

„שם בקליבלנד לא העזתי להסתכל בפר־צוף שלו. הוא ישב בימיני. פה אני נמצא בבית. הנה הוא, מסתכל לי ישר בעיניים".

★ ★ ★

פנחס אפשטיין, בן ה־62, יצא לפני ארב־עה חודשים לפנסיה. במשך 28 השנים האח־רונות עבד כמפעיל ציוד מכני כבד בחברת סולל בונה.

פנחס אפשטיין הוא אב לשלושה ילדים: שרה כהן, גננת, יוכי לנדאו מורה, ודב אפשטיין בונה מכונות. את עיקר עתותיו יק־דיש עתה, כך מאמינים בני משפחתו, להנצ־חת נושא השואה.

אמש לא שב פנחס אפשטיין לביתו בפתח תקווה לאחר שני ימי העדות שמסר במשפט. הכן ברצונו להיות נוכח היום במשפט כדי לשמוע את עדות חברו אליהו רוזנברג.

★ ★ ★

מרדכי פוקס, הקשיש הטרבה לבוא לאו־לם בית המשפט ולהשמיע דברים קשים באו־זני של עורכי הדין של ג'ון דמיאניוק עשה זאת אתמול שוב. הפעם ביקש פוקס להתקרב ולשבת בשורה הראשונה של האולם. אך אנ־שי הבטחון ניסו למנוע זאת ממנו. הוא הטיח בניהם: „בותנו לי עוד מספר מועט של שנים לחיות. תנו לי לראות את הרוצח מק־רוב".

לאחר דין ודברים נעתרו אנשי הבטחון למוס הקשיש לשבת בשורה הראשונה של האולם ולהביט מקרוב בעיניו של „איוון האיום".

„עלינו לדעת יותר מה קרה במחנות הריכוז"

אומר רוני צברי בן 16, אחד מבני הנוער הרבים המגיעים למשפט

מאת ברוך מאירי

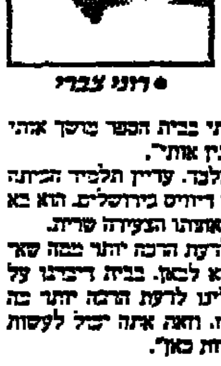

● רוני צברי

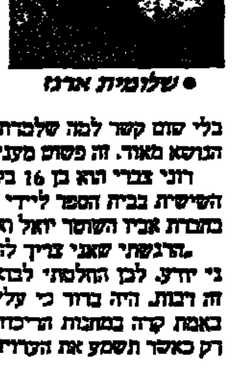

● שלומית ארגז

הם לא ידעו את השואה. גם הוריהם, ברובם, נולדו אחריה. אך בכל זאת אתה רואה אותם, בהמוניהם מגיעים לאולם הקטן של בנייני האו־מה בירושלים. להיות נוכחים במשפטו של המו־שע הנאצי ג'ון דמיאניוק.

שלומית ארגז היא חיילת ירושלמית שניצלה את יום חופשתה לבוא לבית־המשפט כדי לשמוע.

היא, כמו הוריה, נולדה בארץ. אך למשפחתה הר־חוקה יותר יש נגיעה לנושא השואה: סבא וסבתא עזבו את הולנד כאשר זה התחיל. אך המשפחה הרחו־קה יותר ניספתה כולה.

היא אומרת לנו: „מאז ומתמיד היה לי מאוד קשה הנושא הזה של השואה. כאשר בכיתה הראו לנו סרט על השואה בדרך כלל לא נשארתי עד הסוף. כי קשה לי היה לשמוע ולראות. למען האמת עד היום קשה לי הדבר. כמו כל יהודי גם לי זה מציק מאוד. חשוב מאוד שבני נוער כמוני יבואו למשפט הזה. הדור הצעיר מתרחק . הניצולים מתמעטים. לכן קיימת חשיבות רבה שבני הנוער יבואו למשפט, יקראו אודו־תיו".

אוהד בכר גם הוא חייל המתגורר בירושלים. כמו הוריו – דוד, חוקר בכיר במשרד הבטחון ואמא ברכה מורה במכינה באוניברסיטה העברית נולד בארץ. אוהד בכר מגלה עניין בנושא השואה זה מספר שנים. הוא החליט להיבחן בבגרות , בביה"ס התיכון שליד האוניברסיטה, על גבורה והצלה ב־42־1945.

„בכל מה שנוגע לטרבלינקה יש לי ידע בסיסי. בלי שום קשר למה שלמדתי בבית הספר מושך אותי הנושא מאוד. זה פשוט מעניין אותי".

רוני צברי הוא בן 16 בלבד. עדיין תלמיד הכיתה השישית בבית הספר לידידי דיוויס בירושלים. הוא בא בחברת אביו השוטר יואל ואמו הצעירה שרית.

„הרגשתי שאני צריך לדעת הרבה יותר ממה שאני יודע. לכן החלטתי לבוא לכאן. בבית דיברנו על זה רבות. היה ברור כי עלינו לדעת הרבה יותר מה באמת קרה במחנות הריכוז. ואת אתה יכול לעשות רק כאשר תשמע את העדויות כאן".

וילות בסגנון כפרי, מגרשים בגודל 600 - 900 מ"ר, (על קרקע מדינה), גג רעפים, שני מפלסים, בנית איטונג, סטנדרט בניה גבוה.

החל מ-102 מ"ר -

המחירים נמוכים ביותר

פרטים והרשמה:

מזכירות עלי-זהב : טלפון 03-9223205 03-9325713 03-9330707 בין השעות: 08:00 - 14:00,

בשעות הערב: 03-9328644 מלי, 03-9661508 גבי, 03-9328549 מיכל.

- סיוע בהלוואות ומענקים עפ"י הקריטריונים של משרד הבינוי והשיכון ובהתאם לתנאי הסיוע באזור פיתוח ב' (מוגבל לתקופה קצרה)

* בישוב קיימים שרותי בריאות, חינוך וקהילה ברמה גבוהה

לשכת הפרסום הממשלתית

במשפטו של ז'ורז' אברהים עבדאללה

רעיית הנרצח התמוטטה כשהוצג לפניה האקדח

שרון ריי, אשתו של הקצין האמריקני צ'ארלס ריי, שנורה למוות, העידה אתמול ● שנתיים ידע עליו שירות הריגול הפנימי הצרפתי אך לא גילה דבר

מאת תמר גולן, סופרת „מעריב" בפאריס

„כאן מדברים כל הזמן על פוליטיקה, על ביירות, על המצב במזרח התיכון. אך הפשע של רצח בעלי לא שינה את המדיניות של ארצות הברית. הוא רק שינה והרס את חיי משפחתנו". מילים אלה, אמר הידהדו אתמול בדממה שהשתררה באולם המשפטים הגדול של „היכל הצדק" בפאריס, הביאו את הנימה האנושית הראשונה במשפטו של זורז' איברהים עבדאללה.

מי שראה אתמול את אלמנתו של הקולונל צ'ארלס ריי בשיברונה, בעת שעמדה על דוכן העדים, ראה את פניו האחרים של הטירור, פני הקורבנות. הוא יכול היה גם להבין מדוע בחרה משפחת ברסימנטוב שלא לבוא מישראל לפאריס. שרון ריי, בת 47, שמרה על איפוק. אולם, ברגע שהראו לה את האקדח מתוצרת צ'כוסלובקיה שבו נורה בעלה, התמוטטה.

באותו אקדח, מודעת התביעה, נורה גם למוות המזכיר השני בשגרירות ישראל, יעקב ברסימנטוב. צ'ארלס ריי נורה למוות ככל הנראה בידי גבר. ברסימנטוב ידהה לכנוית, חברת ארגון ה„פארל", הארגון שבראשו עומד עבדאללה. ז'קלין אסברג התגוררה עם עבדאללה, מסרו קורבים.

החוק הצרפתי מתיר לנאשם להעדר מאולם הדיונים. בבהדלך החקירה המוקדמת התברר כי במשך שנתיים, ידעו אנשי שירות הריגול הפנימי הכל על ג'ורג' איברהים עבדאללה ועל משפחתו. הם עקבו אחריו, וקיבלו עליו מידע ב„הבוסר". אך כל אותו זמן, הם לא גילו דבר לשופט החוקר בפרשת הרצח של שני הדיפלומטים ובפרשיות סידור אחרות.

שר הפנים הבריטי: יש נאצים בבריטניה

מאת י. פינקלסמן

ארבעים ואחת שנים אחרי מיגור הרדיף הנאצי חיים בבריטניה ששה פושעי מלחמה נאצים. נתון זה אושר על-ידי שר הפנים הבריטי, דוגלאס הרד. אולם הוא הוסיף כי לא ניתן עתה לעשות דבר כדי להביאם לדין או לגרש אותם מבריטניה. זאת הפעם הראשונה שממשלת בריטניה הודתה באופן רשמי בנוכחותם של פושעי מלחמה נאצים בבריטניה.

הרד מסר מידע זה לחברי הפרלמנט הבריטי, שהאיצו בו לנקוט צעדים בעקבות מידע שהתקבל ממרכז ויזנטל בלוס אנג'לס על 17 פושעי מלחמה נאצים החיים בבריטניה.

המדובר בנאצים מהארצות הבאלטיות. אחד מהם, על-פי המשועה, היה חבר בפלוגת ההרג הליטאית שעסקה בהוצאה להורג של יהודים.

מחקר בארה"ב: 1.5 מיליון אמריקנים נגועים באיידס

שירות „מעריב"

1.5 מיליון אמריקנים בארה"ב נגועים באיידס, למרות שרק כ-31,000 מקרים דווחו עד כה, לטענת דייר ג'יימס קוראן, מנהל התוכניות לפיקוח על איידס במשרד הבריאות האמריקני. לטענתו בניו-יורק, קליפורניה, פלורידה, ניו-ג'רסי וטקסס עולה שיעור הנגועים ל-3 אחוזים מן האוכלוסיה.

עוד אמר קוראן כי מאחר והאיידס נפוץ באזורים גיאוגרפיים מסויימים ובקבוצות גיל ספציפיות, אפשר לפקח על התפשטות המגיפה בעזרת בדיקה מקיפה של האוכלוסיה באזורים אלה.

על-פי נתוני המרכז לפיקוח על מחלות בארה"ב, כ-70 אחוזים ממקרי האיידס אצל מבוגרים מתרחשים בקרב גברים הומוסקסואלים או ביסקסואלים וכ-14 אחוזים בקרב צרכני סמים המשתמשים במזרקים.

שרת הבריאות והמשפחה של צרפת, מישל בארזאק, מסרה במסיבת עיתונאים אתמול בפאריס כי כ-500,000 איש באירופה נושאים את נגיף האיידס.

היא חשפה אתמול תוכניות להילחם בנגיף ובכללן בדיקות לפני הנישואין והקלת הנהלים למכירת מזרקים למכורים לסמים.

הגב' בארזאק הוסיפה כי 50 עד 80 אחוזים מהמכורים לסמים בצרפת נגועים באיידס. שימוש במזרקים מזוהמים הוא אחת הסיבות להתפשטות האיידס בקרב קבוצה זו. היא הביעה תקווה כי ההקלות על מכירת מזרקים, שייכנסו לתוקף בקרוב ואשר יאפשרו רכישתם ללא מרשם וללא הזדהות, יקלו על מצוקת המכורים. היא מסרה עוד כי ביום מבוצעת בצרפת בדיקת איידס לפני כל ניתוח השתלת איבר.

עתון חדש נולד

● רוברט מקסוול מציג את העותק הראשון של עתונו החדש „לונדון דיילי ניוז" שיצא ממכונת הדפוס אתמול בשעות הבוקר המוקדמות. מקסול מוציא ארבע מהדורות יומיות של העתון. (הצלום א.פ.)

25 מיליון סטרלינג הושקעו בהוצאתו של ה„לונדון דיילי ניוז"

מאת י. פינקלסמן
סופר „מעריב" בלונדון

העתון „לונדון דיילי ניוז" שאיל העתונות רוברט מקסול השקיע 25 מיליון סטרלינג בהסקתו, יצא אתמול לאור ונקבע בבריטניה עוקבה בדריכות אחרי „מלחמת עתוני הצהריים". מי שלא קיבל בברכה את המצטרף החדש הוא העתון הוותיק „לונדון איווינינג סטנדרד".

מנהיגים פוליטיים ובכללם גב' תאצ'ר איחלו לעתון החדש הצלחה, למרות שצפוי שהעתון יבדר בקו של מפלגת הלייבור בדומה למקסול עצמו, שהיה בעבר חבר פרלמנט מטעם הלייבור.

לוחד רות'רמיר, הבעלים של „איווינינג סטנדרד" חידש בתגובה את הוצאת „לונדון איווינינג ניוז" שנסגר לפני שש שנים. „איווינינג ניוז" עולה 5 פני פחות מ„דיילי ניוז". נראה כי רות'רמיר מקווה כי הבלבול בין השמות והמחיר המוזל ימנעו מן הציבור לקנות את עתונו החדש של מקסול. מקסול רואה בתכסיס זה סימן לפניקה והזהיר שיצא למלחמת עתונים גלויה אם יהיה צורך בכך. „צוחק מי שצוחק אחרון", הוא אמר.

חומר מסרטן שנגנב מאוניברסיטת בירות מסכן את גונביו

גנבים שגנבו מערכת רדיואקטיבית מהמחלקה לפיזיקה באוניברסיטה הערבית בבירות עלולים לחלות בסרטן בתוך שנה, אם יחליטו להשאיר בידיהם את הגניבה, מסרו אתמול מדענים בבירות. המערכת נגנבה בשבוע שעבר בזמן מלחמת המליציות שהשתוללה בבירות.

„הגנבים צריכים להחזיר את המערכת לאוניברסיטה. היא מאוד מסוכנת", הזהיר רדיו אמל. המדענים קבעו כי חומר רדיואקטיבי טמון במכשיר ספקטרופוטומטר שנגנב.

מזכיר האוניברסיטה, איסאם חורי, מסר כי לאוניברסיטה נגרמו נזקים בשיעור 10 מיליון דולר כתוצאה ממלחמת המליציות, גניבות ומעשי ביזה.

נטשו 6 מתוך 9 ילדיהם ויצאו לחופשה

ההורים נאשמים בהתעללות ונטישה

מאת אסתר ארלשמן
סופרת „מעריב" בקופנהאגן

בדנמרק נפתח משפטם של זוג מהעיר פלנסבורג, שיצאו לחופשה בת שבוע ימים בכרתים, והותירו את ששת ילדיהם הרכים לגווע ברעב. במשפט התעללות הורים בילדים - ניצב על ספסל הנאשמים גם שרות הסעד של העיר, שלא היה ער למתרחש.

ההורים, מהגרים מזרח גרמנים, שהשתקעו לפני עשר שנים בדנמרק, יצאו במארס אשתקד לחופשה עם שלושה מבין תשעת ילדיהם. את ששת הילדים הנותרים, ביניהם תינוק בן תשעה חודשים, נעלו ההורים בבית לא השגחה וללא מזון. רק לאחר מספר ימים, נתגלו הילדים הבוכים והנטושים על ידי שכנים, שהזעיקו עזרה. התינוק היה אז במצב של התייבשות ועל סף גסיסה. מצבם של שאר הילדים הוגדר כחמור ביותר.

בבית המשפט טענו ההורים, כי הדרך היחידה לזכות בחופשה היתה להניח את הכל מאחוריהם ולנסוע, לאחר שבקשתם לסיוע נדחתה.

אולסי פרי צפוי למאסר של 60 שנה

מאת רן דגוני
סופר „מעריב" בניו-יורק

בית משפט פדראלי בברוקלין, הרשיע אתמול את שחקן הכדורסל אולסי פרי בעבירות הקשורות בהברחת הרואין לארה"ב. פרי צפוי לעונש מאסר מירבי של 60 שנה. חבר המושבעים נזקק לשלוש שעות בלבד כדי לפסוק, שפרי אשם בקשר להברחת הרואין לארה"ב, בהחזקת הרואין ובאחזקת הרואין מתוך כוונה להפיצו.

פרי ודונה, קנת ג'ונסון, האשמו בהברחת 1.5 ק"ג הרואין בשווי 1.8 מיליון דולר.

גזר הדין יינתן ב-26 במארס. פרקליטו הודיע שבכוונתו לערער.

אוניברסיטת תל-אביב

הפקולטה להנדסה | המרכז למידעים ענף רישום וקבלה

המשך הרישום לתכנית לימודים מיוחדת להנדסאי אלקטרוניקה לקראת התואר B.Sc בהנדסת חשמל ואלקטרוניקה לשנה"ל תשמ"ח

● זכאים להרשם — בעלי תעודת בגרות שהינם בעלי תעודת הנדסאי באלקטרוניקה, העונים על דרישות הרישום המפורטות בחוברת המידע למועמדים בעמ' 170 סע' 1–2, ועל הדרישות הכלליות המפורטות בתחילת חוברת זו.

החל משנה זו זכאים להרשם גם בעלי תעודת הנדסאי במכשור (מיחשוב) ובקרה שלמדו לפי תכנית הלימודים של משרד החינוך, העונים על כל יתר הדרישות הנ"ל.

● בחינת הכניסה הפסיכומטרית — כל המועמדים חייבים בבחינת הכניסה הפסיכומטרית הנערכת ע"י המרכז הארצי לבחינות ולהערכה, לא יאוחר מיום 12.4.87. המועד האחרון לרישום לבחינה זו הוא 27.2.87 (עד מועד זה חייב טופס הרישום לבחינה להגיע למרכז הארצי).

הרישום יסתיים ב-30.4.87.

פרטים נוספים ותנאי קבלה בחוברת המידע.
חוברת מידע וטופס רישום לאוניברסיטה וכן בנפרד טופס הרשמה לבחינת הכניסה הפסיכומטרית ניתן לרכוש ב„דיונון" (חנות הספרים שבבנין האקדמיה למוסיקה ע"ש רובין שבקרית האוניברסיטה).

„מכון שחר" — מקום ראשון במשאל דעת-קהל בנושא בתי ספר אקסטרניים לבגרות בתל-אביב

אורה שינרמן-אלוני, מנהלת „מכון שחר", מקבלת את תעודת-הזכייה במשאל „בית העסק המומלץ 87", מידי השר גדעון פת.
„מכון שחר", השוכן בבית בני ברית בתל-אביב (טל. 252637), מתמחה בהכנת תלמידים לבגרות במתימטיקה ואנגלית תוך שלושה חודשים!
(מודעה)

האוניברסיטה העממית
עירית תל-אביב-יפו מינהל החינוך והתרבות
רח' אנטוקולסקי 4 (כניסה מרח' אבן גבירול 108) ת"א, טל. 247896, 03-242460

לימוד לשם הנאה
לימודי בוקר וערב / סמסטר ב'
הלימודים מתחילים ביום ראשון 1.3.87

נותרו רק עוד יומיים לסיום ההרשמה

קורסים שנותרו בהם מספר מקומות:
* הכנה לבחינות הפסיכומטריות באנגלית
* סדנא לפיתוח מיומנויות ניהול
* הצצה לעולם המסתורי של הודו * מחשבים (אתה"צ)
* סדנא ללימוד מקורות ישראל (בוקר)
* הכאב מהו? * אומנות הקולנוע
* קורסים באומנויות: אדריכלות/עיצוב פנים, פיסול/קרמיקה.

ההרשמה מסתיימת ביום ה' 26.2.87.
ניתן עדיין להרשם בימים ד'-ה' (25/2-26/2)
בשעות 9.00-12.00, 17.00-19.00 במשרדי האוניברסיטה העממית.
(האוניברסיטה העממית אינה מוסד להשכלה גבוהה ואינה מעניקה תארים).
תושבי ת"א בעלי תעודת תושב זכאים ל-20% הנחה.
כן ניתנות הנחות לאנשי כוחות הבטחון, גימלאים, נכי צה"ל, סטודנטים ומורים.

מועדון מטיילי מעריב

ערב הרצאות מיוחד
יתקיים במוצ"ש 28.2.87, בבית ציוני אמריקה רח' דניאל פריש 1, ת"א לקראת טיולינו לחו"ל:

20.00 – תורכיה ויוון
21.00 – מצרים

מרצה: אבנר גורן, ממדריכי „מאות הכיכר"

● במוצ"ש, 7.3.87, יתקיימו הרצאות על ק... ויוגוסלביה וערב מכירות גדול לקראת כל היעדים של פסח ואביב 87.

כניסה חופשית | הקהל...

פנוי, פנויה?
מסרבך להקים בית ומשפחה
אלי שלום
שדכן משפחתי ... באגר פנויים ...
טל' בבית: 03-990507, 03-991949 (גם ב...)

כל המעוניינים בזיווג יפנו בכתב אל:
ברית ידידי הגר,
תל-אביב, ת.ד. 3333

משרד החינוך והתרבות
המחלקה להכשרת עובדי הוראה

המכללה לחינוך ע"ש א. שיין
פתח-תקוה

נמשכת ההרשמה
לשנת הלימודים תשמ"ח

מכללת שיין
לימודים לפי דרישת המבנה האקדמי

מערכת שעות אישית גמישה
לפי צרכי הסטודנט ואפשרויותיו

מסלולי ההכשרה:
* גננות לגילאים נמוכים
* הגיל הרך
* ביה"ס היסודי
* הוראה כללית וחינוך מבוגרים
* אנגלית, לביה"ס היסודי
* חינוך מיוחד
* חטיבת הביניים
* השתלמויות מורים למורה בכיר ולגמול

מלגות והשתתפות בהוצאות נסיעה לזכאים

פרטים והרשמה: מכללת שיין, רח' קפלן 42, פתח-תקוה
טל': 9224924; 03-9221379

אורט
המערכת ללימודי מבוגרים

לא מוסר 3בוני מכר!
מזוג אויר לרכב -
התקנה והחזקה
קורסי הכשרה והשתלמות
ייפתחו בחודש פברואר 1987

פרטים והרשמה:
תל-אביב:
שד' דוד המלך 39, מיקוד 64954, טל': 234507, 233231/293.
ההגבור 32, מיקוד 65255, טל': 657055, 660086.
בי"ס אורט י"א, רחוב בזרציון 10 כניסה מרחוב יצחק שדה 36, טל': 300917.

חיפה:
סמוריהו לוין 30, מיקוד 33103, טל': 666182, 664671.
אשדוד:
הגדוד 32, מיקוד 77277, טל': 22261.

ירושלים:
רחוב דורות ראשונים 8, טל': 221979, 223033.
נתניה:
ירושלים 1, מיקוד 42437, טל': 32727.

מחר יוגש לנשיא דו"ח ועדת טאואר
הערכה: המסקנות לא תהיינה חד משמעיות
הנשיא: מי יכול לזכור מה עשה באוגוסט 1985?

מאת עפרה ישועה־ליית
מופרת „מעריב" בוושינגטון

דו"ח ועדת טאואר, שחקרה את פרשת איראן־קונטראס בבית הלבן, נועד להיות מוגש מחר לנשיא ארצות הברית רונאלד רייגן. אולם לפי דיווחים בעיתונות האמריקנית, תודיע הוועדה כי איננה יכולה להגיע למסקנה חד משמעית בקשר לאחת משאלות המפתח בשערוריה, מפני שהנשיא עצמו אינו זוכר כלל מה אירע בחודש אוגוסט 1985 בבית הלבן.

הידיעה השוררת כיום היא, שהנשיא באמת ובתמים אינו זוכר אם העניק, או שלא העניק אישור שיתיר לישראל לייצא ציוד צבאי מתוצרת ארצות הברית לאיראן באותה תקופה. הדבר מנקה את רייגן מן החשד של שותפות ב„קשר ההשתקה" שקשרו ככל הנראה עוזריו בפרשה, ואשר גילויים אודותיו נחשפים בימים האחרונים. אולם בו בעת מעורר זכרונו החלש של הנשיא ובורותו בפרטים חיוניים תהיות קשות על מידת תפקודו כפקיד הבכיר ביותר הממונה על ביצוע מדיניות הממשל שלו.

נשיא ארצות הברית רונאלד רייגן התלוצץ וטען כי אין כל פגם בכך שפרטים מסויימים הקשורים לאישורי מכירת הנשק לאיראן נשמטו מזכרונו. בפגישה עם אנשי עסקים שחורים בבית הלבן אתמול אמר רייגן: „כל מי שזוכר מה עשה ב־8 באוגוסט 1985 – שירים את היד! אני חושב שאפשר גם לשכוח".

כזכור, קיימות שתי גירסאות בפרשת מכירות הנשק מישראל לאיראן, שבוצעו בספטמבר 1985. גירסתו של מי שהיה אז עוזרו של הנשיא לבטחון לאומי רוברט מקפרליין: שהוא נשא דוח לרייגן, עם המלצה לתת אישור לישראל לפעול, ושהנשיא, שהיה מאושפז אז בתהליכי החלמה מניתוח סרטן המעי הגס, אמנם העניק את האישור. הגירסה השניה היא זו של ראש מטה הבית הלבן דונאלד ריגאן: הטוען שהנשיא מעולם לא שמע על הפרשה, ושישראל פעלה „על דעת עצמה" ובלא אישור.

על ריגאן מופעל בימים אלה לחץ כבד להתפטר משירותו של הנשיא. בימים אלה נבדקת בוושינגטון פרשה של „קשר שמשום השתקה", הקשורה לשאלת „מי נתן את ההוראה" בפרשת איראן. מזכירה במועצה לבטחון לאומי הודתה, כי עסקה בזיוף מסמכים שהיו שמורים בארכיוני המועצה, לפי הוראותיו של קולונל אוליבר נורת', שהיה האיש המרכזי בפרשה.

המזכירה, פואן הול, קיבלה מעמד של עדה מוגנת על ידי התובע המיוחד. העתון „וושינגטון פוסט" מסר אתמול, כי הול, שהיתה מזכירתו של נורת', ביצעה לפי הוראותיו שינויים בארבעה מיסמכים שהיו שמורים בארכיון המועצה, והשמידה את העותקים המקוריים. אולם העתון טוען גם, כי העתקים של המסמכים המקוריים נתפסו על ידי חוקרי הבולשת הפדרלית, ועשויים לשפוך אור על טיבם של השינויים.

נורת' מנסה לטרפד את החקירה

קולונל אוליבר נורת, עשה אתמול את הצעד הראשון שנקט בפרשה מאז פוטר ממשרתו במועצה לבטחון לאומי. נורת הגיש, באמצעות עורך דינו, תביעה לבית המשפט הפדרלי בוושינגטון, שיורה על הפסקת החקירה בפרשה על ידי התובע המיוחד לורנס וולש. בתביעה נטען, כי וולש מונה לתפקידו לפי חוק „שאיננו חוקי", כלומר מנוגד לעיקרים שנקבעו בחוקה האמריקנית.

למעשה, התביעה היא נגד החוק, שנורת' מבקש מבית המשפט לבטל אותו למפרע. עד דווח הקצין, שסירב להעיד בשבועה בפני פורום כלשהו החוקר בפרשה, שייאסר גם על משרד המשפטים להגיש סיוע לעבודתו של התובע המיוחד.

[illegible]

שוברים שביתה ועצמות

עובד מפעל טקסטיל באונטאריו, קנדה, מצא שלשום את שער המפעל הסגור.

פועלים ששובתים בתביעה לשינוי חוזה העבודה הפגינו נגד עסיקתם שוברי השביתה. העובד לחץ על דוושת הדלק ופגע בשניים מהשובתים, שפונו לבית חולים. בתמונה: כריס יוסון (בחזית) ופלויד סגרון (בין המכונית והשוטר) ברגע הפגיעה. השוטר מביט בסכינה כשהבעה של אי־אמון על פניו. תצלום א.פ.

גורבאצ'וב: החברה הסובייטית בשלה כעת לשינויים המתרחשים בה
לדברי השליט הסובייטי אין אלטרנטיווה לדרך שהוא מציע, אם בריה"מ מבקשת להיכנס למאה ה־21 כמעצמה מודרנית לכל דבר

מאת כתבי הסוכנויות במוסקווה

מיכאיל גורבאצ'וב הצהיר אתמול כי בהנהגת העם סובייטי אל העתיד, „לא יזעזע את הספינה באופן שיגרום לטוטמיה מחלת־ים". כך מסרה סוכנות טאס.

בפגישה עם נשיא הסנאט האיטלקי, אמינטורה פאנפאני, המבקר במוסקווה אמר גורבאצ'וב: „החברה הסובייטית כשלה עתה לקבל את השינויים המתרחשים בה, שלידתם לוותה בסבל רב. עוד ארוכה הדרך לפנינו", הוא אמר. "נלך בה בהתמדה, בעקביות אך בזהירות תוך שמירה קפדנית על העקרונות הסוציאליסטיים".

גורבאצ'וב הוסיף כי אין אלטרנטיבה לדרך שהוא מציע, אם בריה"מ מבקשת להיכנס למאה ה־21 כמעצמה מודרנית לכל דבר.

אווירת הפתיחות המאפיינת את מדיניות של גורבאצ'וב באה אתמול לידי ביטוי חדש: נציגים, שהשתתפו בקונגרס האיגודים המקצועיים שנפתח אתמול במוסקווה, האשימו את האיגודים שאינם עושים די לשיפור השכר ותנאי העבודה.

נציגים אחרים התלוננו על מנהלים שמקבלים לעיתים החלטות תוך התעלמות מזכויות האיגודים.

ויטאלי סולוגוב, יו"ר האיגודים המקצועיים באוקראינה, אמר כי משרדי ממשלה מטילים על המפעלים משימות מבלי להתחשב ברעת העובדים.

בקונגרס, המתקיים בקרמלין, משתתפים נציגים מ־188 ארגוני עבודה סובייטיים המייצגים 140 מיליון חברים.

תפקידם המסורתי של האיגודים המקצועיים מצטמצם להבטחת שירותים סוציאליים וארגון חופשות. אסור להם על־פי חוק לארגן שביתות או לתבוע שינויים בתנאי העבודה.

יו"ר המועצה המרכזית הסובייטית של האיגודים המקצועיים, סטפן שאלאייב, מסר לבאי הקונגרס כי תוכנית החומש לשנים 86 – 90 קראה להארכת זכות החופשה בתשלום המשולמת לאמהות עובדות עד 18 חודש. הן גם יזכו בתוספת שנה נוספת ללא תשלום של 6 חודשים.

הוא הוסיף כי מכסת החופשות להורים תוארך ל־70 יום וכי יגדל מספר ימי החופשה בתשלום שאם תהיה זכאית לקבל במקרה של ילד חולה, אך לא פירט.

שמיר גיבש בניו־יורק פתרונות לחוק השבות

מאת רן דגוני, סופר „מעריב" בניו־יורק

בפגישה היסטורית, שנערכה ב„אווירה מצויינת", גיבשו ראש הממשלה, יצחק שמיר, ונציגים של שלושת הזרמים הדתיים הגדולים דרכים ליישוב המחלוקות הכרוכות בחוק השבות.

כל המשתתפים הסכימו לא לתת פומבי לתוכן השיחות, „כדי שיהיה אפשר להמשיך במגעים ללא שלהוב יצרים", כדברי אחד הרבנים שהשתתפו בפגישה. ראש הממשלה אמר לעיתונאים, בתום השיחה, כי „איננו רוצים להיות פוסקים בחילוקי הדיעות... אנו רוצים להשיג פיתרון". שמיר ציין, כי הצדדים סיכמו לשתף פעולה במאמצים לפתרון הבעיות העומדות על הפרק.

שמיר סיפר לנאספים על הוועדה שהוקמה בישראל „למציאת פתרון שיהיה מקובל על כל הצדדים" ושמע את דעותיהם. „נעמוד בקשר, נעביר להם הצעות שיעלו בארץ".

קרן קארנגי
„לישראל בין 100 ל־200 ראשי חץ גרעיניים"
הפצצות מופעלות בשיטת ה„היתוך" – כמו בפצצות המימן

מאת מופרת „מעריב" בוושינגטון

ברשותה של ישראל „בין 100 ל־200 ראשי חץ גרעיניים", קבעה אתמול קרן „קארנגי" האמריקנית, העוסקת במעקב אחרי הפצת הנשק הגרעיני בעולם.

ישראל, דרום אפריקה ופקיסטאן הן שלוש המדינות שלגביהן קבע הדו"ח השנתי של הקרן, כי ברשותן פצצות אטום למרות שאינן מודות יבכך בפומבי. חלק מהפצצות הישראליות, לפי טענת הקרן, מופעלות בשיטת ה„היתוך", המקובלת בפצצות המימן. הדו"ח סוקר גם את מערכת הטילים מדגם „יריחו" המפורסמים, לפי ידיעות שפורסמו במערב, בנגב, וישראל מסוגלת לחמש אותם בראשי חץ גרעיניים – אם תרצה בכך.

ליוסי שרון, מנהל קולנוע „גורדון"
ולרעייתו **אמה**
ברכה מהסרטים
לרגל הנישואין
התאחדות ענף הקולנוע
התאחדות מפיצי הסרטים

קבוץ סעד מודיע
החל מיום חמישי, כ"ז בשבט תשמ"ז, 26.2.87, יחול שינוי במספרי הטלפון של הקיבוץ.
שלוש הספרות האחרונות של כל השלוחות **תשארנה** כמו עד עתה.
שלוש הספרות הראשונות תהיינה 800.
מס' הטלפון של הקיבוץ (המרכזיה) יהיה
051־800111
„סיגף" ידיעות פוליפרופילן
800424/5
„פופלי" פופקורן ומזון לציפורים
800/419

האוניברסיטה העברית בירושלים
הפקולטה לחקלאות ברחובות
מדור ללימודי חוץ
המדור מודיע על פתיחת הרשמה
לבוגרים ומוסמכים בחקלאות ובמדעי־הטבע
להשתתפות בקורסים הבאים:
גידול צמחי תעשיה — מרצה: פרופ' א' מראני
זיהום קרקע ומים — מרצה: פרופ' י' חן
גידול גפן — מרצה: פרופ' ב' ברבדו
הפריחה והתפתחות הפרח — מרצה: פרופ' א' הלוי
תהליכים ביוטכנולוגיים בחקלאות — מרצה: ד"ר י' הדר
וירולוגיה — מרצה: פרופ' א' סלע
פיסיולוגיה סביבתית של בעלי־חיים — מרצה: פרופ' ע' ברמן
גנטיקה מולקולרית והנדסה גנטית — מרצה: ד"ר ה' וזנק
קיימת אפשרות של הצטרפות לקורסי „בוגר" או „מוסמך" נוספים
לפרטים נא לפנות למשרד המדור ללימודי חוץ בכתב לכתובת: ת"ד 12, רחובות 76100 בטלפון: 08־481285

פנייני המזרח הרחוק
עם טיולי טמסה טורס המזרח הרחוק כבר לא רחוק.
34 יום - הודו, נפאל, תאילנד, פיליפינים, הונג קונג, טייואן, יפן.
28 יום - תאילנד, סינגפור, פיליפינים, יפן, קוריאה, טייואן, הונג־קונג.
המחיר: החל מ־$3975
עשה לך חוק! רק עם טמסה למזרח הרחוק.

אל מפקדי היחידות בצה"ל בהן משרתים חברינו:
ביום ה' 26.2.1987 משעה 06.00 – 20.00
מתקיימות בחירות כלליות למועצת האגודה בחניון צ.ד. בני־ברק
אנו פונים בזה בבקשה לשחרר את חברינו – ולאפשר להם למלא את חובתם.
בתודה
הנהלת „דן"

אוניברסיטת תל־אביב
קורסים והשתלמויות לקהל הרחב ביחידה ללימודי חוץ
ליישום – להעשרה – להשכלה כללית
תחילת הלימודים – מרץ 1987
הרישום לרוב הקורסים כבר הסתיים: הרישום לקורסים הבאים, ולמספר קורסים נוספים, ימשך עוד מספר ימים:
★ התנהגות ארגונית ★ לקראת קונצרט
★ משאבי אנוש ★ הזמן באמנות
★ קידום קריירה ★ תולדות הבגד
★ ניהול מו"פ ★ תיאטרון מודרני
★ הברית מחוגב ★ מרקסיזם
★ תורת הצבע ★ ספרות מודרנית
★ עיצוב ★ בריאות הנפש
★ מערכת החיסון ★ הברית האדם והבנתו
★ דיות־בר בשבי ★ אישיות האדם
★ שפות: אנגלית – דיבור, תכתובת עסקית, אנגלית למנהלים, עברית, צרפתית, ספרדית, גרמנית, איטלקית.
★ קורסים לדוברי אנגלית.
★ השתלמויות לפסיכולוגים.
פרטים והרשמה: אוניברסיטת תל־אביב, היחידה ללימודי חוץ, רח' קלאוזנר 8, רמת־אביב (ליד בנין וולפסון להנדסה), טל. 425452, 420388 בשעות 10–13, 17.30–19.
אוטובוסים: דן – 24, 25, 45, 49; אגד – 74, 86, 274, 572, 604.

אוניברסיטת תל־אביב
ארגון הסגל האקדמי
לאור המצב באוניברסיטה, הננו להזמינך בזה ל:
אסיפה כללית מיוחדת דחופה
שתתקיים ביום חמישי, 26 בפברואר 1987, בשעה 11 בבוקר באולם כס המשפט ע"ש מלכה ברנדר, בנין טרובוביץ (משפטים) קומת הכניסה.
על סדר היום:
א) דיון בהצעות האוניברסיטה.
ב) החלטות.
ההחלטות תחייבנה את כל חברי הסגל.
הוועד

כל המעוניינים בגיור יפנו בכתב אל: ברית ידידי הגר, תל־אביב, ת.ד. 3333

ביום ראשון הקרוב 1.3.87 (ל' בשבט) חוגגים את "יום האם".
שלחו פרחים לאמא, באמצעות רשת חנויות הפרחים של "אינטרפלורה" ברחבי הארץ.
אמא, אני אוהב אותך!
אינטרפלורה

האם קראת כבר את | את | המגזין החדשי לאשה ולמשפחה

תורכיה ויוון 20.00
מצרים 21.00

• ברוך, בנו של סגן ראש עיריית חיפה, אליעזר אלתר, חניך תנועת בני־עקיבא, נבחר אתמול לראש עיריית חיפה, ליום אחד, במסגרת חילופי שלטון. בתמונה: אריה גוראל מסביר למחליפו כיצד לנהל ישיבה (כתב: ראובן בר־צבי, צילם: פול מלינג)

נפתח לתנועה מחלף מסובים בכביש גהה

מאת מרדכי אלקן

מחלף מסובים החדש בכביש גהה, מהמסואנים ביותר במדינה, נפתח אתמול לתנועה, לאחר כ־20 חודשי עבודה והשקעה של 5.5 מיליון ש"ח.

אורך המחלף הוא 1 ק"מ ורוחבו 260 מטר. בתוך המחלף ולצידיו ישתרע גן נוי של עצים ושיחים על שטח של כ־30 דונם.

בטקס פתיחת המחלף החדש, מסר שר הבינוי והשיכון, דוד לוי, על מספר כבישים חדשים בין־עירוניים שייסללו השנה. הבולטים שבהם: כביש חדש לירושלים, בקטע שבין בית־שידה לבית־חורון, וכביש עוקף את התעשיה האווירית בלוד. כן תושלם סלילת הכבישים: חוצה שומרון, בקטע שבין צומת כפר קאסם לצומת מורשה, בכביש גהה, וכביש הנפס, ליד ירוחם שבנגב.

מנכ"ל מע"ץ, תא"ל (מיל.) יהודה כהן, מסר, כי מע"ץ נערך עתה לבנית מחלף חדש בכביש גהה, בצומת גבעת־שמואל – בני־ברק.

הליכוד: אנו רוצים לחזור לקואליציה בחיפה

מאת ראובן בר־צבי

„אתם בחוץ", אמר ראש עיריית חיפה אריה גוראל, לנציגי סיעת הליכוד, ד"ר אריק לב ועו"ד יום־טוב אלקים, שבאו לשוחח עמו על הצבעת הליכוד נגד צו המסים, שבעקבותיה הוצאו מהקואליציה העירונית.

ראש העיריה הסביר לנציגי הסיעה, כי הוצאתם מהקואליציה פרושה, ששוב אין להם סגן ראש עיריה ולא יושבי ראש ועדות.

ממשיחות שהתנהלו בפגישה אצל גוראל, עולה, כי הליכוד מחפש דרך לחזור אל שורות הקואליציה העירונית, ואף הודיע כי הוא מוכן להצביע בעד התקציב החדש בעוד כמה שבועות. ראש העיריה אמר לנציגי הליכוד, כי אם ברצונם להצטרף אל ההצבעה בעניין צו המסים, הוא דורש מהם מסמך רשמי, אותו יהיו הם חייבים לקרוא בישיבת מועצת העיריה הקרובה.

חשד ש„התעסק" עם אשתו וכעונש עשה בו מעשה מגונה

תושב כפר מג'ר, ליד כרמיאל, נקט בפעולת „ענישה" ביוזמתו ונקם בצעיר אחר מהכפר, אותו האשים כי „שהתעסק" עם אשתו – הוא חטף אותו בכוח, הסיעו לחורשה מרוחקת שם הפשיטו ועשה בו מעשה מגונה.

המשטרה עצרה אתמול את החשוד, בן 25.

החקירה החלה לאחר שלפנות בוקר איתר סיור של משמר הגבול באיזור קיבוץ לוטם צעיר שנראה מסתובב באיזור חצי עירום ומטושטש. האיש, בן 21 ממג'ר סיפר בחקירתו, כי נחטף בכוח על־ידי תושב אחר של הכפר, שהכניסו למכוניתו, הסיע אותו לחורשה ליד הקיבוץ ושם היכה אותו, ביצע בגופו מעשה מגונה והשאירו שם חצי־מעולף.

הצעיר הועבר לטיפול בבית החולים בנהריה. על־פי עדותו נעצר החשוד במעשה שסיפר לחוקרים, כי אחד מאחיו תפש את המתלונן מסתתר מתחת למיטת אשתו, בעת שהוא, החשוד נעדר לרגל עבודתו. משום כך החליט ללמדו לקח ולהענישו על מעשיו.

מעריב הקובץ

באר־שבע

□ מי ומה ספר מהודר, „מי ומה בבאר־שבע ובנגב" יוצא לאור בימים אלה בהוצאת המקומון „כל־בי" ומופץ למנויים ובמכירה חופשית. המו"ל יוסי עבר, הקדיש את המהדורה הראשונה לבני־הנגב שנפלו במערכות ישראל. העורך הוא משה ניר.

בני־ברק

□ ארץ ישראל בבית־הספר התיכון הדתי הטכנולוגי לבנות, „נוה שרה הרצוג", מוצגת בימים אלו תערוכה בנושא „ארץ ישראל" בשיתוף עם „אמונה" – תנועת האשה הדתית הלאומית ו„אוהדי" ישראל.

חולון

□ בדיקות גסטרואנטרולוגיות יחידה מיוחדת לבדיקות גסטרואנטרולוגיות נחנכה בבית־החולים וולפסון תרומתו של אלברט מצרי ז"ל, אחד התורמים הגדולים לבתי־חולים בכל רחבי הארץ ולישיבות. היא תשרת חולים עם בעיות בדרכי העיכול.

חיפה

□ רצח סוכן הספורטוטו בבית־המשפט המחוזי בחיפה הוגש אתמול כתב־אישום נגד האחים מקס ומאיר איפרגן, הנאשמים בבריחה מבית־המעצר „קישון", שם נכלאו בעת שהיו עמוד לדין באשמת רצח סוכן הספורטוטו אברהם ורסנו.

□ בעד המרכז לבטיחות במבניין ועדת הכנסת לבטיחות בדרכים, בראשותו של ח"כ אוריאל לין, וכן אירגון המהנדסים ואירגון העובדים בטכניון, החליטו להיאבק נגד סגירת המרכז לבטיחות בדרכים בטכניון, שהוא גרעין המחקר היחיד בישראל לחקר הבטיחות בדרכים. המרכז ייסגר בסוף החודש.

לוד

□ העלאות מסים המיסים העירוניים לדירות יועלו בשנת המס 1987 באחוזים ניכרים (כ־69 אחוזים בממוצע) כך החליטה העיריה. המס לבתי־מסחר, תעשיה ומשרדים יוזל.

עכו

□ העלאת הארנונה העיריה אישרה בשבוע שעבר את שיעורי העלאת הארנונות העירוניות לשנת 1987 בשיעורים שבין 15 ל־19 אחוזים. פטורים מתוספת זו גימלאים ומשפחות ללא ילדים. שיעורי הארנונות לעסקים, מסחר מלונאות והקלאות הועלו בעשרה אחוזים.

עפולה

□ מכשיר דופלר חדש היחידה לטיפול נמרץ בבית־החולים המרכזי לעמק צויידה לאחרונה במכשיר דופלר חדיש. מנהל היחידה, ד"ר רוזנפלד מסר, כי תוספת היחידה למכשיר האקו הפועל במקום, מאפשרת לבדוק את זרימת הדם בין חדרי הלב ובין הלב לעורקים.

עראבה

□ מי גנב גז? חוקרי תחנת שגב מנסים לגלות מי גנב שני בלוני גז גדולים מחצר בית־הספר בכפר עראבה, קירבם אל דלת המעבדה לכימיה והזרים הגז פנימה. כתוצאה מכך נגרם פיצוץ שהרס את כל ציוד המעבדה.

קרית־מוצקין

□ מענק מיוחד העיריה עומדת לקבל בקרוב מהממשלה מענק מיוחד בסכום של 500 אלף שקל, על־מנת להתגבר על בעיית הניקוז של הבתים בצפון העיר, בישר שר האנרגיה והתשתית, משה שחל, שקיבל בטקס ונציגי את אזרחות הכבוד של העיר.

רמת־גן

□ מרכז „אמונה" חדש ברחוב מידקין נפתח מרכז קהילתי חדש לחברות „אמונה" – תנועת האשה הדתית הלאומית.

ברוסיה רוצים תולש שערות רגלים ישראלי

מאת גיל יודילוביץ'

גם נשות המעצמה הסובייטית מבקשות לגלח את רגליהן במכשיר גילוח מהמכני המיוצר בישראל. הפטנט נרשם כבר בבריה"מ, שאינה ששה לאשר תדירות פטנטים ישראליים לתחומה.

בריות־המועצות פנתה לקיבוץ הגושרים בבקשה לרכוש כמות גדולה של מכשירי „אפי־לייזר"... „אפט־אנד־איזי", תולש־השיער המתמכני, שהומצא ופותח על־ידי שמעון יהב ויאיר דר ומיוצר במפעל „ממרו" של הקיבוץ.

רמת־השרון

□ העלאת הארנונה המועצה החליטה להעלות את הארנונה למגורים ועסקים בממוצע של 22 אחוז. מסר דובר המועצה.

תל־אביב

□ מקהלת צדיקוב מקהלת צדיקוב של מועצת פועלי ת"א יפו אירחה את כנס המקהלות השנתי באולם הקלנוע בבית־ברנר בת"א. הופיעו: מקהלת צדיקוב, בניצוח ארקדי בלנק; מקהלת בית פרנקפורט של עיריית ת"א/יפו, בניצוח זאב אולמן; „זמר לך" של עיריית־הרצליה ו„שירן" של מועצת פועלי רמת־השרון, בניצוח יעקב הולנדר; מקהלת נתניה של עיריית־נתניה, בניצוח יוסי קירש; מקהלת הוד־השרון של מועצת פועלי הוד־השרון, בניצוח רפי פסחזון וחבורת הזמר „נוה עוז" של מועצת פועלי פתח־תקוה, בניצוח צביקה קמינר. לברכה תרי קאופמן – מזכיר מועצת פועלי תל־אביב יפו.

משתתפים: דוד זהר, אמיר גילת, שרה פרידמן, מאיר הראובני, יהודה גורן, צבי קליינמן, רימונה שיף

• כוחות משטרה רבים חשו אתמול בלילה לבית־העלמין ברחובות, לאחר שאזרח דיווח על אש ועשרות מצבות מנותצות, בחלקה שמוקצה לבית העלמין הצבאי. לאור הזרקורים שהובאו למקום על־ידי צוות מכבי־אש ואנשי המעבדה לזיהוי פלילי נתגלו גזעי עצים שרופים שהעלו עשן, צמיג שרוף, מצבות מנותצות וקבר שלם שנעקר ממקומו (בתמונה). בשעה לאחר שהוחל בחקירה נשמו כולם לרווחה, לאחר שמנהל חברה קדישא, הבהיר, כי ההרס בבית־הקברות נבע מסערה שהתרחשה לפני כחודש שהפילה עצים על הקברים. (כתב: גיל יודילביץ, צילם: ראובן קסטרו)

הוקרה למצטיינים בעשייה למען הזולת

הטקס בכנסת נערך על־ידי התנועה למען ארץ־ישראל טובה, יוזמת המפעל, בהשתתפות „מעריב", „על אל" והמועצה הציונית

מאת סופר „מעריב"

„ראויים אתם לתודה, על שאתם, כפי שאתם", דיקלם השחקן מרסקו אלקלעי, בטקס הענקת הפרסים והתעודות הוקרה למצטיינים בעשייה למען הזולת, שנערך אתמול במשכן הכנסת.

את הטקס, בו נכחו יו"ר הכנסת, שלמה הלל ונשיא בית־המשפט העליון, מאיר שמגר, פתח השופט מיכה ליבנר־טראוס, יו"ר התנועה למען ארץ־ישראל טובה, יוזמת המפעל הזה, בהשתתפות אגודת אמני ישראל, „מעריב", „אל על" והמועצה הציונית.

יו"ר הכנסת אמר, כי אזרחי ישראל יכולים היו לעשות יותר בתחום הסובלנות וההתגייסות למען הזולת.

עורך „מעריב", עידו דיסנצ'יק, כרך שני ארועים – שיחרור יוסף ביגון מהכלא הסובייטי ומשפט דמניוק, וראה בהם סימן למה שניתן להגיע בארץ.

נשיא בית־המשפט העליון מנה את מעלות הסובלנות, לא בעת רגיעה, אלא „ברגעים מכאיבים ואף מרגיזים", והציע לאמץ את המאמר בפרקי אבות: „קשה לכעוס ונוח לרצות". לאחר הנאומים הקצרים הוענקו הפרסים: לפנחס אהרן, בן ה־85, תושב היישוב היהודי־ערבי נווה־שלום ואליהו עמר. תעודות הוקרה הוענקו לאליזבט שטיינץ ולשלי חושן.

חמש משפחות מקימות קיבוץ עירוני חדש בעיירה בית־שמש

מאת גיל יודילוביץ'

קיבוץ־עירוני, השני מסוגו, התמקם בבלוק מספר 3126 בבית־שמש. חיל החלוץ של הגרעין כולל חמישה זוגות ותינוקת. נמסר בגליון החודש של שבטעון התקיים היוצא היום.

לקיבוץ החדש, המתעתד למנות 50 משפחות, טרם נקבע שם. בינתיים הוא מכונה „קיבוץ עירוני בית־שמש". עשרת המייסדים והתינוקת יפעת, בת חצי שנה, אומרים, כי כבר עתה מבקשים עשרה חברים נוספים להצטרף לגרעין המייסד.

הקיבוצון מתמקם ב־26 דירות בשתי כניסות א־ב' בבלוק בגבעת־שרת. הדירות כולן הושכרו ל„עמותת הקיבוץ העירוני בית־שמש", בתווה לשנה ובשכר חודשי של 800 ש"ח לחודש.

לשלושה מחברי הקיבוץ־העירוני יש חברת סיולים, שתהפוך עתה לאחד מענפי הקיבוץ. ביזנס אחר של עיסוק ממתוכנן לתחום המחשבים.

ראש המועצה המקומית יהודה בן־זאב אומר: „זה ניסיון ראשון, ואני מקווה שהוא יצליח. אנחנו אמורים לקלוט עליה מדרום־אפריקה ודרום־אמריקה, ואנחנו מצפים שגם הם יפעילו בפעילות קהילתית. אני לא רואה אותם כקיבוץ, אלא כקומונה, העושה למען עצמה ולמען הקהילה".

קיבוץ־עירוני ראשון הוקם בשכונת הבוכארים בירושלים ושמו „ראשית".

בבכורה ארצית | „תל־אביב" תל־אביב | „דרייב־אין" תל־אביב
„אדיסון" ירושלים | „הדר" גבעתיים | „היכל" פתח־תקוה | „עצמאות" בת־ים
במאי: ג'. לי תומפסון „FIREWALKER" הפצה: גולן גלובוס

תאטרון בידור מוסיקה
קול ודממה – משה אפרתי – טיוטות
„מאמי"

סיורים לפולין – 44 שנה למרד גיטו וארשה – החל מ־15.4.87 – „אומקים" נסיעות ת"א כיכר גמיר 222 טל. 03-287723,201485

מכון שי
הנהלת חשבונות

הבימה – התיאטרון הלאומי
עם הקאמרי – התיאטרון של תל־אביב
התיאטרון העירוני חיפה
תאטרון באר־שבע

התיאטרון לילדים ולנוער
למנויי התיאטרון ולקהל הרחב
אנו נאלצים לדחות את ההצגה „שניים על גג בודד" שנקבעה להיום, 25.2 בת"א „יד לבנים" בשעות 16.00 ו־18.00. על מועד חדש תתפרסם הודעה. אתכם הסליחה. הנהלת התיאטרון

עיריית הרצליה – הודעה

בית ליסין

ביגוד – סקי שלג ואופנועים – חיסול המלאי

כתיבה במכונה – בבי"ס למסחר „רימון"

דוקטי 87 350/650 סמ"ק – האופנוע הטוב ביותר בעולם!! – דינמית – פינסקר 11, תל־אביב

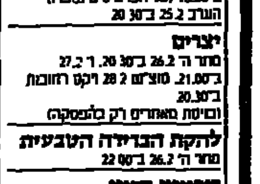

Rockafe – הערב, בשעה 22.00 במסעדת רוק קפה (מלון ימית בטיילת ת"א) חוזרים לשנות השישים – הופעה חיה עם להקת האריות – בשירים מתקליטם החדש להיטי שנות השישים – הערב מצולם לטלוויזיה – יתקיימו תחרויות ריקודים ותלבושות שנות השישים – להפקות הד ארצי

כל המעוניינים בגיור יפנו בכתב אל: ברית ידידי הגר, תל־אביב, ת.ד. 3333

هكذا من الأصل

هكذا من الاصل

נפטרה 12 שעות לאחר ששוחררה מבי"ח בצפת

דרורה קמינקר ז"ל, בת 54, ממושב שדה אליעזר בגליל העליון לא הוחזרה לחדר מיון למרות שסבלה מכאבים ★ ד"ר קלין שפירא, עוזר למנהל ביה"ח בצפת: „על־פי נוהלי ביה"ח היה מקום לאשר את החזרתה למיון בבית־החולים"

מאת יהודה גורן

שתי ועדות, האחת של משרד הבריאות והשניה פנימית של בית החולים הממשלתי בצפת, בודקות את נסיבות מותה של דרורה קמינקר ז"ל, בת 54, ממושב שדה אליעזר בגליל העליון, שנפטרה ב־29 בינואר בביתה, 12 שעות לאחר ששוחררה מחדר המיון בביה"ח בצפת.

בעלה, ישראל קמינקר, סיפר כי ב־28 בינואר, בשעה 2 בצהריים סעד ארוחת צהריים עם אשתו שחשה בטוב ושב לעבודתו. בשעה 4 אחר־הצהריים חזר הביתה והזכיר לאשתו, כי בשעה 5 עליהם להיות בקורס הנהלת חשבונות בצפת. המנוחה אמרה לו, כי היא אינה חשה בטוב והציעה לו לנסוע לבד לצפת.

מספר ישראל קמינקר: „ב־7 ושלושים באותו ערב הוביל שכן את אשתי לביה"ח בצפת כשהיא סובלת כאבי בטן עזים. הודיעו לי ויצאתי מיד לחדר המיון. הד"ר בן־שושן בדק את אשתי ובעבור שעתיים החליט לשלחה הביתה. בשעה 11 ושלושים בלילה, כשכבר היינו בבית המשיכה אשתי להתפתל מכאבי בטן. טילפנתי לד"ר בן־שושן והפצרתי להחזירה למיון. הרופא השיב לי, כי אין יותר מה לעשות וכי שלושה הכדורים שנתן לה כשעזבה את בית־החולים אינם משפיעים עליה כיוון שעצביה רוחים את השפעתם. למחרת בשעה 11 בבוקר נפטרה אשתי בבית.

„לא נתנו לי תעודת פטירה. שופט השלום בצפת, עזיאל אלופי, ציווה לבקשת המשטרה על ניתוח הגופה. סרבתי וערערתי בבית־המשפט המחוזי בנצרת שקיבל את בקשתי".

ד"ר קלין שפירא, עוזר למנהל ביה"ח בצפת הגיב אמש: „המנוחה דרורה קמינקר עברה במיון את כל הבדיקות והתוצאות כולן הצביעו על בלי ממצא פתלוגי. המנוחה טופלה בחשד לזיהום בדרכי העיכול ונשלחה חזרה הביתה עם כדורים נגד עוויתות מעיים וכאבים.

„ידוע לנו על השיחה הטלפונית הלילית בעלה וד"ר בן־שושן וזוהי הסיבה העיקרית שהחלטנו להעביר את הנושא לוועדה בודקת במשרד הבריאות, כיוון שעל־פי נוהלי ביה"ח היה מקום לאשר את החזרתה למיון.

„אנו מצטערים מאד שלא נערכה נתיחה שלאחר המוות.

„לדעתנו הסוגיה העיקרית בכל הנושא הכאוב הזה, מלבד השאלה מאיזו מחלה נפטרה המנוחה, היא, מדוע לא החזיר ד"ר בן־שושן את האשה לחדר המיון בבית־החולים".

עשרות מקרי אבעבועות רוח התגלו בכלא שכם

הוטל הסגר כדי למנוע התפשטות המחלה

מאת אהוד רבינוביץ וגיל יהילוביץ

עשרות מקרים של מחלת אבעבועות רוח נתגלו בימים האחרונים בקרב אסירים ביטחוניים בכלא שכם. בהוראתו של נציב שרות בתי־הסוהר, גונדר דוד מימון, הוטל הסגר על הכלא כדי למנוע את התפשטות המחלה.

מקרה מחלה ראשון נתגלה לפני כ־10 ימים במהלך בדיקה של רופא הכלא לאסיר שהתלונן על תפרחת אדומה בגופו. הבדיקה העלתה, כי לקה במחלת האבעבועות. בשל אופי המחלה המדבקת הוחלט ע"י הנהלת הכלא לערוך בדיקה אצל כל 500 האסירים. בתום הבדיקות נתגלו 68 אסירים חולים בשלבים שונים של המחלה.

בשל החשש להתפשטות המחלה החליט הנציב להטיל הסגר. בוטלו ביקורי משפחות, נפסקה קליטת אסירים ונערכה הפרדה בין האסירים החולים והבריאים.

משרות בתי־הסוהר נמסר, כי מדובר באסירים ערביים, שמרביתם לא קבלו חיסונים מתאימים בילדותם. אין סכנה לחיי החולים.

עוד נמסר, כי איש מקרב סגל הסוהרים עצמו לא לקה במחלה והסוהרים עצמם נמצאים בהסגר גם כן כדי למנוע התפשטות המחלה מחוץ לכתלי הכלא.

דובר שירות בתי־הסוהר, שמעון מלכה, מסר, כי עד עתה לא נתגלו מקרים של מחלת אבעבועות רוח בבתי־כלא אחרים בארץ.

„לא מצאתי עצמי שייך לעולם המלוכלך הזה"

כתב החייל שהתאבד ★ ועדת ערעורים דחתה את בקשת הוריו לקבוע שמותו נגרם כתוצאה משרותו הצבאי

מאת אמיר ביית

„לא מצאתי עצמי שייך לעולם צבוע ומלוכלך זה. תמיד ניסיתי להשתלב בחיים בעולם, אך לא מצאתי את עצמי שייך לו. גיוסי לצבא היה הקש ששבר את גב הגמל", מכתב זה השאיר אחריו חייל צה"ל, ששם קץ לחייו, 10 ימים לאחר גיוסו.

ועדת הערעורים שליד בית־משפט השלום בחיפה דחתה השבוע את בקשת הוריו לקבוע, שמותו נגרם כתוצאה משרותו הצבאי.

הצעיר, שהיה בחופשה מהיחידה, נמצא מוטל ללא רוח חיים בצריף מאחורי ביתו במושב בצפון הארץ. חקירת המשטרה הצבאית העלתה, כי הוא ירה בעצמו באקדח שהיה שייך לאביו.

הועדה, בראשותו של נשיא בית־משפט השלום בחיפה, השופט רם סביר, קבעה, כי קצין התגמולים הוכיח כי אין קשר בין המוות לשירות הצבאי של החייל, שגוייס בריא בנפשו ואשר למעשה טרם החל את שרותו.

אביו של המנוח העיד, כי בנו ביקש לדחות את מועד גיוסו, אך הצבא דחה את הבקשה. הועדה קבעה גם בענין זה, כי דחיית הבקשה אינה גורם אוביקטיבי, שניתן לזקוף אותו לחובת הצבא.

„איש אינו יכול להצביע על־כך שצה"ל קלט במסגרתו אדם אשר מסגרת צבאית יכולה להפר את איזונו עד כדי הבאתו לידי התאבדות. גם המכתב מוכיח שהשרות הצבאי לא היה אלא הקש ששבר את גב הגמל" – קבעה הועדה והחליטה, עם כל הכאב הכרוך בכך, לדחות את הערעור של ההורים.

נחנקה למוות דבורה בריל, קשישה בת 87 נחנקה למוות בדירתה בפתח־תקוה. אתמול, סמוך לשעה שש בבוקר, הבחין שכן בעשן המתמר מחלון ביתה של המנוחה ברח' שפרינצק 30. שוטרים ואנשי מכבי אש פרצו לדירה, מבעד לעשן הסמיך גילו את גופתה של המנוחה. מהחקירה עולה, כי בגד שהיה מונח על כסא סמוך לתנור חשמל התלקח. האש הועתקה למיטתה, והעשן שמילא את החדר חנקה וגרם למותה. בתמונה: החדר לאחר השריפה (כתב: גדעון מרון, צילם: ראובן קסטרו)

142 עצורים במיתקן כליאה מיוחד בעזה

מאת עזרא ינוב

142 עצורים מוחזקים לשבוע במתקן הכליאה של זרועות הבטחון בעזה. פרטים אלה מסר אתמול, מפקד משטרה צבאית בפיקוד הדרום, סא"ל חליק, בעת סיור עיתונאים במיתקן הכליאה.

בית הכליאה הופעל בחודש לפני שבוע, כשהחל גל הפרעות הסדר וההפגנות של צעירי חבל עזה. המיתקן, המסוגל לקלוט עד 160 עצירים, ממוקם במבנים שהוכשרו לשמש בית מעצר. כל אגף מיועד ל־40 איש ולכל אחד מהכלואים מקבל מזרן ושמיכות.

עציר הנלכד על־ידי זרועות הבטחון בעת ידוי אבנים או הפרות סדר, מובא לכאן לאחר שהוצאה נגדו פקודת מעצר משטרתית ל־7 ימים, או פקודת מעצר מינהלית בת 96 שעות, חתומה על־ידי קצין משטרה. את פקודה זו ניתנת להארכה על־ידי אלוף פיקוד הדרום.

מקרב 142 העצורים – גברים בלבד – 12 הובאו אתמול לבית־המשפט הצבאי. שמונה נידונו לשנת מאסר בפועל והאחרים ל־6–7 חודשי מאסר בפועל על הפרות סדר, ידוי אבנים והתפרעויות. שאר העצורים ממתינים עתה למשפטם.

העצורים מקבלים שלוש ארוחות צהליות ביום וזוכים לטיול יומי בתוך המיתקן. כל יום הם מתרחצים במקלחת חמה ובלילה מכניסים לתאיהם שרותים כימיים. אנשי הצלב האדום מבקרים אותם באופן סדיר ונפגשים איתם ביחידות. לא נרשמו תלונות יוצאות דופן.

מפקד מתקן הכליאה הוסיף, כי חיילי המלואים המשרתים במתקן מופרדים מהעצירים.

בשיחה עם שני עצירים, מוחמד מחמוד אבו ג'ללה, בן 16, ואיידן זכריה לחם, בן 22, הם סיפרו כיצד נעצרו. לטענתם, בלא עוול בכפיהם, היות והיו ברחוב בו יידו אחרים אבנים.

ה„מרגלת' בתא איזראלוב עתרה נגד שר המשטרה

מיכל חן טוענת, כי הובטח לה בתמורה לבטל את כתב האישום נגדה

מאת בוקי נאה

שופטת בית־משפט העליון שושנה נתניהו, הורידה אתמול לדיון, בהרכב של שלושה שופטים, את עתירתה של מיכל חן, שהושתלה בתא המעצר של גיתית איזראלוב, כדי להקליטה. חן עתרה לבג"צ באמצעות עו"ד אילן קריזר, נגד היועץ המשפטי לממשלה, שר המשטרה והמפכ"ל, בטענה שרימו אותה.

השופטת נתניהו קבעה, כי לתאריך הדיון ייקבע, יגיש נציג היועץ המשפטי לממשלה את תגובתו לבית המשפט, בשם כל הנתבעים.

בעתירה מבקשת חן, באמצעות עו"ד קריזר, כי היועץ המשפטי לממשלה יעכב את ההליכים נגדה, בתיק המרמה העומד ותלוי בבית־המשפט. עוד היא מבקשת, ששר המשטרה והמפכ"ל יבואו וינמקו, מדוע לא יורו להעמיק את החקירה בתלונותיה נגד קציני משטרה בכירים בתל־אביב, אותם היא מחשידה בקבלת דבר במרמה.

על־פני שישה עמודים, מתארת חן את יחסה עם המשטרה בפרשת גיתית איזראלוב. היא נעצרה על־ידי המשטרה באשמה של מרמה, זיוף ומשיכת המחאות ללא כיסוי. לטענתה, הושתלה פעמיים בתאה של גיתית איזראלוב, כשעל גופה רשמקול סמוי, ניסתה לדובב אותה, כדי שתודה ברצח בעלה והקליטה אותה בתא המעצר. לטענת עו"ד קריזר, הובטח לה בתמורה, כי יבוטל כתב האישום נגדה. היא טוענת גם, כי קציני משטרה רשמו על־כך דוחו"ת ותזכורים מחייבים.

לטענת חן, מתכחשים כעת כל אנשי המשטרה, מהשר ועד חוקרי פרשת איזראלוב, להבטחות שניתנו לה. כעת, לדבריה, שההבטחה לא מקויימת בגלל ש„הוצאת כינים, ולא הצלחת להביא דברים מרשיעים מפי איזראלוב".

בתשובה שקיבלה משר המשטרה והמשנה ליועץ המשפטי לממשלה על תלונותיה נגד החוקרים, נאמר לה, כי החוקרים פעלו כדין וכי ההליכים נגדה לא יעוכבו.

„אני אדם המוכן למות בעד דעותי"

כתב ואנונו במכתב למשפחתו

מרדכי ואנונו שמשפטו יפתח בקרוב כתב לבני משפחתו, כי הוא חש שנעשה לו עוול בצורה שבה התייחסו אליו ואל מניעיו באמצעי התקשורת.

בעותק של המכתב שהגיע אל דוד פרידמן, כתב עת"ס, הוא כותב בין היתר: „אני אדם המוכן למות בעד דעותי. אני חושב שזה אחד העקרונות החשובים לאדם להיות מוכן לשלם מחיר כבד בעד הערכים שהוא מאמין בהם ומקבל על עצמו... הדרך שבה הובאתי לארץ – זה נושא שלא אשכח ולא אסלח... אחיכם לא רצח, לא אנס לא שדד. הוא עשה מעשה מתוך שיקולים אידיאולוגיים מצפוניים. החזיקו מעמד ותזכרו אותי".

עוד הוא כותב במכתבו, כי הוא אופטימי אך חש, כי מנסים לשבור אותו פסיכולוגית בכלאו. „אני מרגיש שיש מלחמה פסיכולוגית המתנהלת נגדי, אני מרגיש שחונקים אותי כאן", כותב ואנונו. (ע.)

מחר בחירות למועצת „דן"

מאת מרדכי אלקן

כאלפיים חברי קואפרטיב „דן" יבחרו מחר במועצה חדשה של 39 חברים.

בבחירות מתמודדות 2 רשימות: המתקדמת – בראשות יו"ר מזכירות הקואופרטיב, יוסי הורביץ, ושתי רשימות אופוזיציונית – קשת וחץ.

בשבוע הבא יערך סיבוב בחירות חשאי שני, שבו יבחרו 15 חברי הנהלה, מבין חברי המועצה. כן ייבחרו 3 חברי ועדת פיקוח ו־21 שופטים של בית־דין חברים.

גם היום יושבתו בתי־ספר בתמיכה במורי אום אל־פחם

מאת נורית דברת

ארגון המורים העל יסודיים ישוב וישבית היום עד השעה 10 בבוקר את עשרים בתי־הספר שהושבתו גם אתמול, לאות הזדהות עם המורים העל יסודיים באום אל־פאחם, השובתים כבר קרוב לחודשיים, לאחר שלא קיבלו משכורותיהם.

בתי הספר המושבתים הבוקר הם בפתח־תקוה, כפר־סבא, נתניה, חדרה, כפר קאסם, ג'לג'וליה, טירה, טייבה, קלנסואה, יאמה, ג'ת, בקה אל־גרביה, כפר קרע וערערה.

יושבת ראש ארגון העל יסודיים שושנה באייר הורתה אתמול למורי בית־הספר המקיף ד' באשדוד, להשבית את הלימודים היום עד שעה 10, כמחאה על מה שכינתה „נגע האלימות והוואנדליזם מצד תלמידים כלפי המורים בבית־הספר ועל חוסר טיפולו של המנהל בבעיות אלה". יש לציין, כי מנהל בית־הספר הזה אינו חבר ארגון המורים, בניגוד למורים בבית ספרו.

חילצו ילדה בת 3 שאצבעותיה נתפסו במעלית ביתה

מאת אילן בכור

שוטרים וכבאים חילצו אתמול בצהרים ילדה בת 3 שאצבעותיה נתפסו במעלית בבנין מגוריה, בשכונת נווה־יעקב בירושלים.

סמוך לשעה 1 בצהרים הוזעקה המשטרה, כדי לסייע לחלץ את אורנית אשכנזי בת ה־3, לאחר שאצבעותיה נתפסו בין המעלית לקיר.

לבנין הוזעקו כוחות מכבי אש ומגן־דוד־אדום. הכבאים השתמשו במוטות ברזל מיוחדים (לומים) ושיחררו את אצבעותיה של הפעוטה.

היא הועברה באמבולנס לבית־החולים שערי צדק.

קניתם השבוע באחד מבתי־העסק הרשומים כאן
שלחו חשבונית־הקנייה לת.ד. 20050 תל־אביב
ותיכנסו להגרלת פרסים, בהם:
★ אופנוע סוזוקי FM-50 ★ מיטת־אוכל לשישה, „רהיטי ברוך" ★ 30 ימי כיף + 2 מנויים שנתיים למשפחה ב„קאנטרי קלאב אזור" ★ 25 ארוחות ברשת־מסעדות „שיפודי־התקוה" ★ שולחן טניס שולחן „קטלר ספורט" ★ עגלת־ילדים רב־שלבית מתוצרת „נוריאלצ'יק", בניין מרכזים הרצליה ועוד כ־80 פרסים.
פרטים מלאים במוסף „אגא בכיף", שיצורף למעריב יום ה', ה־26.2.87
אורנון – תעשיית ילדותית – בן־יהודה 200, ת"א.
אסותה – רשת חנויות־נעלים, משווקת נעלי „רומיקה".
אינטרפלורה – רשת חנויות־פרחים ברחבי הארץ.
אמקא – סוסטר־אומן – חנויות־חשמל מובחרות.
ביסקי – פרפומריה – קוסמט, ביאליק 32, ר"ג.
בלון וברכה – בלונים, ליצנים וקישוטים לשמחות – יבוא והפצה ראשית: סלר 13, רחובות. וכן בחנויות: קופסה, סוקולוב 37, רמת־השרון; קמפוס – קניון מורד 4, ר"ג; לילימפו, הרצל 185, רחובות; בלון וברכה, הנשיא הראשון 5, רחובות; בוס בלון, הרזבין 6, ראשל"צ; עוף לך, טאגור 38, רמת־אביב; רוזמרי, סוקולוב 98, חולון; בלון וברכה, הגליל 26, טבריה; בלון וברכה, הנוריה 125, ירושלים; בלון וברכה, 1112/8 אילת.
בשר אביב – מעדנים בשר ועוף – בקר 11, את. יען ראשל"צ.
דני שמשיות – יצרן שמשיות וסוככים – זבוטינסקי 29, בני־ברק.
האקדמיה – מכון בריאות – דיזנגוף 203 ת"א.
זכוכית 2000 – חממות ושערי זכוכית – חלוצי התעשיה 12, מפרץ חיפה.
טוב בארץ – טעמות ועיצוב זכוכית – הרצל 54, בת־ים.
מוניטין 122 – מיטות עטינה ומארזי קינג קויל – נחלת־בנימין 122, ת"א.
נעלי בוב – עולי ציון 13, יפו.
נעלי רוזה – דיזנגוף 121, ת"א.
סוזוקי FM-50 – יבואן „אבנור", הסדנא 6, תל־אביב ואצל סוכני סוזוקי ברחבי הארץ.
סופרקיד – רהיטי ילדים ונוער – הקישון 18, בני־ברק.
פרג – מצביע וקנבקבורים – את. עקירות יב; גל פיזו וזבוטינסקי 78 ר"ג.
קטלר ספורט – מוצרי־כושר ביתיים – צומת אכדיה, הרצליה.
קאנטרי קלאב אזור – בריכת חנוש, זבוטינסקי, אזור.
ראש אינדיאני – רשת בגד־אופנה לצעירים ברחבי הארץ.
שיפודי־התקוה – רשת מסעדות – צומת מסובים; פסטר 4 יפו; האצ"ל 37 והאצ"ל 30 שכונת התקוה.

סולל בונה
ועדת מכירות
טל. 03-627068
למכירה
מכרז 1/87 ציוד בניין בבינוים/עפר ומחצבות
כולל טרקטורים, מפלסות, מגופים ועוד.
ציוד בתי־מלאכה ונגריה, חלפים ומיסבים.
מכרז 2/87 רכב משא, טנדר ורכב פרטי
מכרז 3/87 ציוד עזר־בניין וחומרים שונים (אלומיניום לחממות)
כולל: רגלי פיגום, מסגרות, תרסיה, אדנים ועוד.
הגשת הצעות, בצירוף התחייבות והפקדה 10% – עד 9 במארס 1987, שעה 10, במשרדינו ת"א, אלנבי 111, במודיעין.
אין החברה מתחייבת לקבל את ההצעה הגבוהה ביותר, או בכלל.

לידיעת חברי
מפלגת העבודה ומוסדותיה
זה 3 חודשים מבקש ועד אגודת־העתונאים בת"א לפגוש את חברי מועצת־המנהלים של החברה המאוחדת לפרסומים והדפסות בע"מ (דפוס מפא"י) והם מתחמקים.
חברה זו היא המו"ל והבעלים של העתונים הלועזיים.
בעתונים אלה מועסקים עשרות עתונאים, חברי האגודה, בתנאים מחפירים הנקבעים ע"י מר שבתאי הימלפרב, המשמש כיו"ר מועצת המנהלים של החברה, כמנכ"לה וכעורך.
אנו פונים בדרך זו אל מוסדות מפלגת העבודה להורות לחברי מועצת־המנהלים של החברה הנ"ל לקיים פגישה עם מוסדות אגודת־העתונאים, לדיון ענייני בסכסוך המתמשך בעתונים הלועזיים.
ועד אגודת העתונאים בתל־אביב

חברת יעוריקו בע"מ
סוכנות היבוא והשיווק
הבלעדי של שעוני
סייקו, לסל
פולסר ולורוס
מודה לכל ידידיה ומכריה
לרגל קבלת הסוכנות

סמאש 2"
תקליט מדליק
חגיגת להיטים
הד ארצי

לפניים ופנויות
אלי שלוש

לפניים ופנויות!
דרך אמינה, מכובדת, ושיטית להכיר בני זוג רציניים לנישואין ע"י:
אלי שלוש שדכן משפחתי פרטי
טל. בבית: 03-990507, 03-991949 (גם בשבת).

סיבה בסגנון
בבי"ס למסחר
„רימון"
ת"א, דיזנגוף 85

כתיבה במכונה ב־12 שעות
בשיטה עיוורת
בי"ס למסחר „רימון", ת"א, דיזנגוף 85, ☎ 281985

דוקטי 87
650–350 סמ"ק
האופנוע המוב ביותר בעולם!!

במחיר הברות שלא יחזור!!
– אפשרות בתשלומים –
דינמית
פינסקר 11, תל־אביב, טל' 280004, 283419
(פתוח גם במוצ"ש)

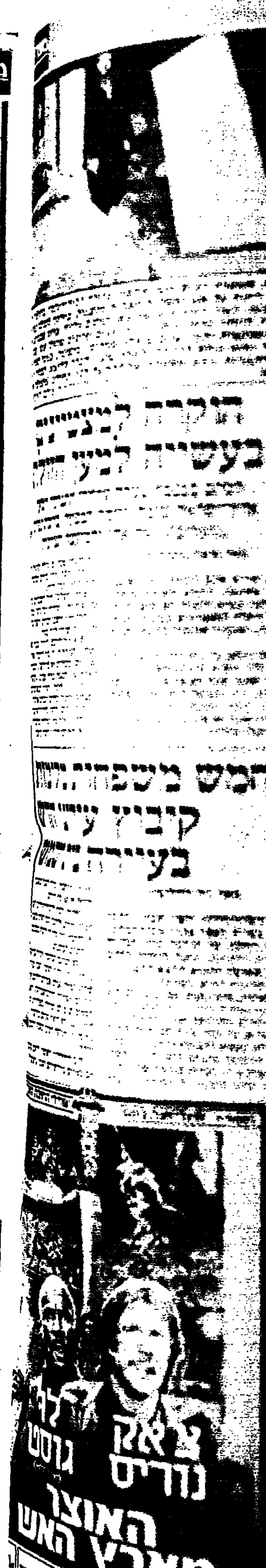

בצער רב אנו מודיעים על פטירתו של
בעלי, אבינו, אחינו וסבנו היקר

צלח (אברהם) כהן

ב"ר יהודה ז"ל

ההלויה תצא היום, יום רביעי, כ"ו בשבט תשמ"ז (25.2.87), בשעה 1.30 אחה"צ, מבית המנוח, רח' הגפן 19, ר"ג, לבית־העלמין „הדרום" (בגבול חולון–בת־ים).

אוטובוס יעמוד לרשות המלווים.

אבלים:
אשתו: לאה (מדיחה)
בנו וכלתו: שלום ובטי
בנו וכלתו: מנשה ובתיה
בתו וחתנו: אוה ודוד גבאי
אחיו, אחיותיו, נכדיו
וכל בני המשפחה

למשפחת כהן

אתכם באבלכם הכבד
על מות ראש משפחתכם

צלח (אברהם) כהן

אתגה אינטרנשיונל בע"מ
ההנהלה והעובדים

למשפחת כהן
אתכם באבלכם הכבד על מות ראש משפחתכם

צלח (אברהם) כהן

רייכרט תעשיות מוצרי מלט בע"מ
ההנהלה והעובדים

אנו מודיעים בצער רב ובכאב
על פטירתו של יקירנו

יעקב שטרן (יילה) ז"ל

ההלויה התקיימה אתמול בחיפה.
יושבים שבעה בבית שטרן, רחוב דרור 30, קרית־אליעזר, חיפה.

האבלים:
אשתו: סופי שטרן
בנו וכלתו: משה ואילנה שטרן
בנותיו וחתניו: אסתי ודודו פלד
דליה ומשה פרידלנדר
נכדיו ונכדותיו: יניב, ליאת, רוית, מירב, שני
גלית, עדי, מיכל וסיון

בצער רב הננו מודיעים על פטירתה של יקירתנו

הגב' עלזה כהן

אשר הקדישה את חייה לפעילות ציבורית סוציאלית.
בת 86 היתה במותה.

ההלוויה תתקיים היום, יום רביעי, כ"ו בשבט תשמ"ז (25.2.87), בשעה 4.00 אחה"צ, בבית־העלמין החדש בנוה־הדר בהוד־השרון.

אוטובוס ייצא ממרכז ורה סלומונס, כפר־סבא (ליד צומת רעננה), בשעה 3.45.

האבלים: בני משפחתה וידידיה

בצער רב אנו מודיעים על פטירתה של אשתי ואחותי היקרה

תמר פרוינדליך

הלוויה תתקיים היום, יום רביעי, כ"ו בשבט תשמ"ז (25.2.87), בשעה 12.00 בצהריים, בבית־העלמין בנחלת־יצחק.
נפגשים ליד השער.

אבלים:
בעלה: יצחק
אחותה: שושנה טייטלר
וכל בני המשפחה

יקירנו

אפרים כזרי

איננו

בדבר פרטים על מועד הלוויה
להתקשר לטלפון 03–472827.

המשפחה המתאבלת

בצער רב הננו מודיעים על פטירתה של

פולה רכטר

בת יצחק לייב ז"ל

הלוויה תצא מבית־הלוויות העירוני, רח' דפנה 5 ת"א, היום, יום רביעי, כ"ו בשבט תשמ"ז (25.2.87), בשעה 1.30 בצהריים, לבית־העלמין בחולון־יצחק.

אוטובוס יעמוד לרשות המלווים.

המשפחות:
רכטר, זרחי, פרי ובני ביתם

במלאת שלושים לפטירת יקירתנו

רות גולדשמיד

ז"ל

תתקיים אזכרה וגילוי־מצבה מחר, יום חמישי, כ"ז בשבט תשמ"ז, 26.2.87, בשעה 15.30, בבית־העלמין בהרצליה.

המשפחה

במלאת שלוש שנים לפטירת אבינו וסבנו היקר

ר' זכריה רצאבי ז"ל

יקיר תל־אביב

נעלה לקברו להתייחד עם זכרו מחר, יום חמישי, כ"ז בשבט תשמ"ז (26.2.87), בשעה 9.00 בבוקר, בבית־הקברות הישן ברח' טרומפלדור, ת"א.
נפגשים ליד השער.

המשפחה

אבלים וכואבים את פטירתו ללא עת
של בעלי, אבינו, אחינו וסבנו
איש יקר, צנוע ואהוב

חיים ב"ר משה לוי־מוסן

ההלוויה תצא היום, יום רביעי, כ"ו בשבט תשמ"ז (25.2.87), בשעה 1.00 בצהריים, מבית המנוח ברחוב בר־אילן 11, גבעת־שמואל, לבית־העלמין סגולה, פתח־תקווה.

המשפחה המתאבלת

בצער רב וביגון אנו מודיעים על
פטירתה של יקירתנו

הינדה קלפוס

בת יוסף ושרה קאופמן

הלוויה תתקיים היום, יום רביעי, כ"ו בשבט תשמ"ז (25.2.87), בשעה 14.45, בבית־העלמין גורדון בראשון לציון.
מוקירי זכרה נפגשים ליד שער בית העלמין.

המשפחה המתאבלת

בצער רב אנו מודיעים על פטירתו של יקירנו

ישראל פרידמן

הלוויה תתקיים היום, יום רביעי, כ"ו בשבט תשמ"ז, 25.2.87, בשעה 15.00, בבית־העלמין בקיבוץ בחן.

המשפחה

בצער רב אנו מודיעים על פטירתו של

מרדכי גולדפדן ז"ל

(גרטי)

הלוויה התקיימה בקיבוץ סעד ביום שישי, כ"א בשבט תשמ"ז.

המתאבלים:
אשתו: עליזה
בתו וחתנה: ציפי ושמעון רוז
בניה: יוני, מיכה ואמנון
הנכדים וכל בית סעד

בצער רב אנו מודיעים על פטירת יקירתנו

יפה סלה פרנקל ז"ל

לבית שיינהאוס – פרמבולה – גליציה

הלוויה תתקיים היום, יום רביעי, כ"ו בשבט תשמ"ז (25.2.87) בשעה 14.30, בבית־העלמין צור־שלום.
אוטובוס יעמוד לרשות המלווים, בשעה 14.15, ליד הבית, רח' קק"ל 61, קרית־ביאליק.
השבעה בבית הבן – קרית־טבעון, הכרמל 17א, טל' 935571.

בעלה: יצחק
בנה וכלתה: יוסי ופנינה ק. טבעון
הנכדים: איילת, נורית, אשר

כואבים ומשתתפים בצער המשפחה
על פטירתה של

שושנה סולוביצ'יק

ז"ל

דיירי הבית ברחוב הגליל
משפחות: איצקוביץ, פייקובסקי
הראל, רוזנהוין

לחברנו שמעון זילברשטין
אתך באבלך על מות

אמך ז"ל

ההנהלה והעובדים
שמיר חברה לביטוח בע"מ

במלאת שלושים לפטירתה של יקירתנו

צפורה יקשטדט ז"ל

(בת משה ולאה אלטר)

נעלה לקברה ונתייחד עם זכרה מחר, יום חמישי, כ"ז בשבט תשמ"ז, 26.2.87, בשעה 11.00, בגן רחל, קבוצת כנרת.
נפגשים ליד שער בית־העלמין.

המשפחה

בית שקם

משתתף באבלה הכבד של
משפחת זייד

על מות העובד

יהושע זייד ז"ל

אנו מודיעים בצער רב
על פטירתו ללא עת של ראש משפחתנו

אריה ריינס

ז"ל

יושבים שבעה בביתו ברמת־השרון.

המשפחה המתאבלת

לדליה פרידלנדר
אתך אנו באבלך במות עליך אביך

יעקב שטרן

ז"ל

בית מילר – כלמוביל
ההנהלה – והעובדים

לפניה סורוקין
אתך בצערך על מות

בעלך

מחבריך בעבודה
הקריה ת"א

במלאת 39 שנים לנפילת אהובנו

לונצ'ו–אליהו הרקשקוביץ ז"ל

במלחמת העצמאות בקבוצת גיבורי הל"ה שהתגייסו להצלת גוש עציון יתייחדו ידידיהם וקרוביהם בבית העלמין בירושלים גבעת שאול, חלקת ההורים, גיבורי הל"ה עם זכרם של הורין

סימה–סלי ומנשה הרקשקוביץ ז"ל

יוצאי הערים פוקשני, בראילה (רומניה), ירושלים
נא להתקשר עם מר קליין אברהם, 02–523617 או לכתוב ת.ד. 3441 בקשר לתאריך ושעת האזכרה.

אינוד העובדים ברשויות המקומיות
מביע את צערו ומשתתף באבלה של
המשפחה על מותו ללא עת של

אביגדור הכט ז"ל

יו"ר האיגוד וחבר העיר באר־שבע לשעבר

לחברנו לעבודה
יוסף גולדשטיין
אתך באבלך על מות

אביך ז"ל

מקורות חברת מים בע"מ
מינהל הפיתוח
ההנהלה והעובדים

במלאת שנה לפטירתם של יקירינו

הלה ודוד בנימין וינדזברג ז"ל

נעלה לקברם ונתייחד עם זכרם מחר, יום חמישי, כ"ז בשבט תשמ"ז, 26.2.87, בשעה 4.45 אחה"צ, בבית־העלמין קרית־שאול.
נפגשים ליד השער.

המשפחה

מודעות אבל גם בעמודים 9, 10

פרקליטות ה
סוריה
שבר

هكذا من الأصل

مكدا من الاهل

הפרקליטות החליטה

(העברה מעמוד 1)
קר בבית הדין האזורי לעבודה בי־רושלים ולראות כיצד יתייחס בית הדין למצב שנוצר.

שרת הבריאות שושנה ארבלי־אלמוזלינו ומזכיר ההסתדרות ישר־אל קיסר נפגשו אתמול בנסיון למ־צוא פתרון בדרכי נועם עם העובדים. הבוקר יימשכו הדיונים.

הנהלת משרד הבריאות סיירה אתמול בבתי החולים המושבתים. תפוסת בתי החולים הגיעה אתמול ל־60 אחוז בלבד. לחברי ההנהלה נמסר על קשיים גדולים של בתי החולים לתפקד.

שביתת 11 אלף עובדי המינהל והמשק בבתי החולים הממשלתיים נמשכת. העובדים יעלו הבוקר לי־רושלים, להפגנה נרחבת מול בית הדין האזורי לעבודה, שידון בעניי־נם.

בבית החולים אברבנאל בבת ים לא היו אתמול מים חמים. חולה ניקה את מחלקת הנשים הקשישות, שבה המצב קשה במיוחד.

בדיון סוער הוועד החליטה את־מול מועצת העובדים לא לשעות לפ־ניית הוועד הארצי המודח ולא לשוב לעבודה מיידית. לא נבחר ועד חדש, והמועצה תנהל את המאבק.

העובדים הנסערים הודיעו את־מול על פרישה מההסתדרות. „היא אינה מייצגת את החלשים. נודיע שכולם עוברים לקופה אחרת", אמרו העובדים.

בקשת מזכיר ההסתדרות, לשוב לעבודה ולתת לו לנהל את המאבק – נדחתה על הסף.

„אנחנו רוצים את המיקרופישים של שכר עובדי קופת חולים, של קי־סר אפילו. אלה שקובעים שאני צרי־כה להתקיים משכר כזה, שיגידו כמה הם משתכרים וממה הם מתקיימים" אמרה כתיה לוי, נציגת וולפסון.

רחל דמרקוד מכפר שאול קראה לשרת הבריאות להתפטר והוסיפה: „אני מתביישת על צעדים כאלה שנוקטים נגדנו, נגד החלשים, לעי־צור נציגים של אנשים הנלחמים על דבר צודק. כשבקופת חולים שבתו, קיסר והגרופלד ישבו איתם, לא הו־ציאו להם צווים. אצלם לא סבלו חו־לים?"

עו"ד צבי מיתר ניסה להסביר לעובדים את הצד החוקי של המאבק ואת האפשרויות העומדות לפניהם למאבק חוקי. העובדים בקושי נתנו לו לדבר. כינו אותו „מכור לקיסר".

משה וייס, עיוור נכה מלחמה, נציג הפיזיותרפיסטים, תקף בחרי־פות את התנהגות המעסיקים ומשרד האוצר.

מועצת העובדים הצביעה פה אחד על המשך השביתה ועל ההפגנה שתערך היום בירושלים.

אחיות בתי החולים הודיעו את־מול כי מזכירות הוועד תערוך הי־ום כינוס מחאה נגד הצעדים שהמדי־נה נקטה נגד נציגי עובדי המינהל והמשק.

ועדת המעקב בעניין האחיות התכנסה אתמול, והושגה התקדמות בנושאים אחרים.

נציג האוצר הודיע לאחיות כי נושאים אחרים, כגון מעונות, הס־עות, משמרות ותקנים, נתונים בידי משרד הבריאות. כבר היום ייקבע מועד לפגישה בין נציגות האחיות לשרת הבריאות, לדון על נושאים אלה.

67 אחוז מעובדי המינהל והמשק בבתי החולים הממשלתיים משתכ־רים 571 שקלים ברוטו בחודש. שכר זה כולל שלוש תוספות: תוספת בית חולים, קומס והמריץ. כך עולה מב־דיקה שערך אהרון הנרלמן, חבר המזכירות הארצית של הסתדרות עובדי המדינה.

„טירוף אמיתי", הגדיר אתמול ד"ר משה תירוש, סגן מנהל בית החולים שיבא את מצבו של בית החולים בשביתה.

אתמול נשלחו חולים הביתה כדי לאפשר לצוותים הרפואיים ולמתנד־בים להתגבר על המחסור באנשי המינהל.

במטה השביתה שוב לא ניכרה „רוח הקרב" שאפיינה אותו שלשום. בחדר היו נשים שעטו לטלפונים. בעייתן העיקרית היתה כיום מאות שובתים שיעלו היום לירושלים.

מזכירות הסתדרות הרופאים ביק־שה אתמול המלצות להקמת ועדת חקירה על הנעשה במערכת הרפו־אית.

המלצות אלה יובאו לישיבת חי־רום של הוועד המרכזי של הסתדרות הרפואית, שתתכנס ביום שני. נציגי רופאי בתי החולים של קופת חולים, הממשלתיים והמרפאות תארו בישי־בה מצב בלתי נסבל בכל המערכת.

לדבריהם, הדרך היחידה היא הק־מת ועדת חקירה בלתי תלויה, על פי חוק ועדות חקירה, ש„תאבחן את הגורמים שהביאו להידרדרות ותצ־ביע על דרכים להבראת המערכת".

צבא סוריה

(העברה מעמוד 1)
בעקבות התקרית שורר מתח רב ברבעים השיעים של בירות. במהלך פעולות טיהור אתמול במשך היום הרגו הכוחות הסוריים במערב ביי־רות אתמול עשרה אנשים חמושים, בכללם חמישה פלשתינים. פעולות הטיהור נערכות במקומות שונים בעיר, במטרה להכניע את המיליצי־ות המסוכסכות.

יחידות סוריות השתלטו אתמול על מחנה של חיזבאללה, במרכז העיר. אנשי חיזבאללה העלו באש את המחנה לפני שמסרו אותו לידי הסורים. כתבים דיווחו שההצתה נוע־דה להשמיד מסמכים וראיות על מקום הימצאם של בני הערובה הז־רים.

מפקד המודיעין הסורי הגנרל גאזי כנעאן, שמונה גם כמפקדה הצבאי של ביירות, אמר אתמול, כי המצור סביב מחנות הפליטים הפלש־תינים במערב ביירות, יימשך עד שארגוני המחבלים הפרו־סורים יסל־קו מהם את תומכי יאסר ערפאת.

הכוחות הסורים השתלטו אתמול גם על הבניין הגבוה ביותר במערב ביירות „בורג' אל־מור", מרכזה של התנועה השיעית „אמל".

חשש ממשבר

(העברה מעמוד 1)
מו אתמול בבורסה להיצעים בסך 45 מיליון דולר ולירידות חדות של 10% במניות התעשיות.

מנהלי תיקים וספקולנטים נגררו אתמול אחר המכירות מצד „הראשון את לביא", ומיהרו למכור מניות – מתוך חשש כי משבר ממשלתי יפגע בפעילות בבורסה.

נודע, כי המכירות מצד אותם גורמים, נבעו גם מידיעות ש„דלפו" לבורסה, על תביעת הענק שהוגשה אתמול לבית המשפט, נגד דוד ויוסף חכמי (מבעלי „הפניקס").

הפידיונות בקרנות, שהסתכמו בכ־7 מיליון דולר, היו רובם ככולם ממכירות מצד „הראשון את לביא". ירידות של 10% נרשמו במניות דיס־קונט השקעות, כלל תעשיות, נייר חדרה, אי.די.בי פיתוח ועוד רבות אחרות.

בניגוד לירידות החדות בבורסה, נרשמו ביקושים ועליות שערים חדות במניות הנפט. זאת, בתגובה להודעת חברת נפטא, כי נתגלו סימ־ני נפט בקידוח כוכב 29, בעומק 1,500 מטר.

שר התחבורה
המנהל הכללי
ההנהלה ועובדי המשרד
וועד העובדים
משתתפים באבלו הכבד של
ישראל פסטרנק
במות עליו אביו
אליעזר פסטרנק ז"ל
ומביעים תנחומים למשפחה

במלאות שנה לפטירת רעייתי היקרה
אלה שטיינברג
ז"ל
נעלה לקברה ונתייחד עם זכרה ביום ראשון, ל' בשבט תשמ"ז (1.3.87) בשעה 4.00 אחה"צ בבית העלמין „הדרום" בגבול חולון – בת־ים.
נפגשים ליד השער הישן.
בעלה: יצחק
והמשפחה

נוער מוסיקלי בישראל
אבל על מותו ללא עת
של חבר התנועה
אריה רייף ז"ל
ומשתתף בצער המשפחה

במלאות שלושים לפטירתו של חברנו
עמיקם בן ארצי ז"ל
נעלה לקברו ביום חמישי, כ"ז בשבט תשמ"ז, 26.2.87, בשעה 14.30.
היציאה מליד חדר האוכל.
המשפחה
ובית הגושרים

לד"ר דן פרנק
השתתפותנו הכנה באבלך
על מות
אביך ז"ל
בית „החקלאית"

הנהלת סנטוריום
החלמה ונופש
אבלים על פטירתו הפתאומית של חברנו
סנדר (שלמה) וינגרטן
ומשתתפים בצערה העמוק של המשפחה.
יהודה יפה
מנהל הסנטוריום

במלאות שנה לפטירת יקירנו
אינג'
זלמן אבידן ז"ל
נעלה לקברו ונתייחד עם זכרו ביום שישי, כ"ח בשבט תשמ"ז, 27.2.87, בבית־העלמין בחולון, בשעה 12.00.
נפגשים ליד השער הראשי.
ירדנה ודוד שגב וב"ב
דליה וחנוך רייכנברג וב"ב

במלאות עשר שנים לנפילתו של בננו
האהוב והבלתי נשכח
יקיר מנור ז"ל
נעלה לקברו ביום ראשון, ל' בשבט תשמ"ז (1.3.87). מתאספים בבית הקברות הצבאי בחיפה בשעה 3 אחה"צ.
המשפחה

ממשלת האחדות עומדת בפני

(סוף מעמוד 1)
עץ לו „לבחון אצל חבריו במפלגת העבודה מה ערך יש להבטחותיו של פרס, ועד כמה עומד פרס מאחורי התחייבויותיו".

במערך אמרו כי מדיניות הליכוד עלולה להחריף שוב את היחסים עם מצרים, לאחר המאמצים שהושקעו בהחזרת השגריר לתל־אביב ומציאת דרך לפתרון בעית טאבה.

על הודעת הליכוד אל נשיא מצ־רים הגיב המערך בחריפות ואמר כי זו הודעה שפלה ובזויה, המכוונת למנוע כל התקדמות בנושא השלום. המערך גם האשים את הליכוד בכיר בות ההישגים משתי שנותיה הראשו־נות של הממשלה.

ראש הממשלה, יצחק שמיר, אמר אמש בשיחה עם כתבים ישראליים במלונו בניו־יורק: „אני מקווה שלא אופתע משום דבר שייתרחש בביקו־רו של שמעון פרס בקהיר; אני מקווה שלא תהיה שבירת מסגרות ושלא ייעשה ניסיון להעמיד אותנו בפני עובדות מוגמרות".

בתשובה לשאלה אחרת הבהיר ראש הממשלה, ששאלת הוועידה הבינלאומית עלולה לסכן את קיום הממשלה. „נסיעתו של פרס לקהיר אינה הדבר החשוב", אמר שמיר. „הדבר החשוב הוא, שאיש לא יוכל לכפות על ישראל עמדה שהכנסת לא החליטה עליה. איש אינו יכול להתחייב ולאכוף על ישראל התחיי־בות שהעם בישראל לא נשאל עליה והממשלה לא החליטה עליה... אני מקווה שלא ייעשה ניסיון לכפות על הממשלה פתרונות שאין היא רוצה בהם. יוזמות, הצעות, רעיונות – בבק־שה. שיובאו לפני הממשלה. כפיה – לא".

שמיר אמר עוד: „אם הממ־שלה לא תוכל להחליט (בנו־גע לוועידה הבינלאומית), נצטרך לחפש דרכים אחרות, שבהן יובא לידי ביטוי רצון העם".

„משאל עם?" – שאל עיתונאי.
„אין חוק כזה", השיב שמיר. „...יש דרכים חוקיות אחרות, אך אי־ני רוצה לדבר... אני מעריך שממש־לת האחדות תישאר במתכונתה הנוכחית".

בראיון אמש בארה"ב אמר שמיר, כי שמעון פרס לא יצליח לכפות ועידה בינלאומית על מדינת ישראל – בלי לשאול תחילה את העם. בכך רמז לראשונה על נכונותו ללכת לב־חירות בנושא זה.

מקורות שרי מפלגת העבו־דה „שרינרי" התכנסו אתמול במשרד החוץ להיפרד משמ־עון פרס טרם צאתו היום לש־ני ימי דיונים עם הנשיא, ראש הממשלה ושר החוץ של מצרים.

קבוצה אחת של שרים – ובראשם שחל ויצמן – סברה שהממשלה הגי־עה לסוף דרכה ואין מנוס מבחירות; וקבוצה אחרת – ובה נבון, יעקובי ורבין – קראה לצינון הרוחות.

שמעון פרס אמר לשרי עבודה כי אין כרגע טעם לדבר בפומבי על בחירות חדשות, וביקש מחבריו לחד־דול מכך. עם זאת סבור פרס שאם יוברר בעליל שאבד הסיכוי להציל את תהליך השלום והכלכלה מתוך הממשלה – תחייב טובת המדינה את המערך לפרוש מהממשלה וללכת לבחירות מוקדמות.

שמעון פרס התבטא במרירות בקשר לדברי שמיר שאין שום מניעה שפרס יסע למצרים „ויגשש שם בע־ניין השלום".

פרס שאל: „מה זה לגשש? אני הגשש החיוור?".

עם זאת הזהיר את חבריו לבל יתלו תקוות מרובות במסעו למצרים, ואמר כי לא יחזור עם הסכמה מצרית ירדנית לוועידה בינלאומית, משום שהתהליך מתמשך חודשים רבים.

במערך אמרו כי פרס הקדים צאתו למצרים רק משום שאת מועדי אירוחו בקהיר קבעו מארחיו המצרים – ודחוים כדבר אי נחותם של מוע־דים אלה עלולים היו לגרום דחיה ארוכה של הביקור.

השר יעקב צור אמר אמש: „התק־רבנו למצב שאין עוד טעם להעמיד פנים. אמנם יש ממשלה. אבל אין ראש ממשלה שינווט אותה. ובתנאים של חוסר תיפקוד משווע, אני חייב לשאול את עצמי: איך יכולה כך להתקיים ממשלה?".

לעומתו סבור השר אריק נחמקין שאין צורך ואין טעם בהגזמות. לדב־ריו „לשמיר יש קשיים בהובלת העגלה המסורבלת הזאת הנקראת ממשלת האחדות הלאומית. אבל השאלה היא, אם נפרק אותה, המצב ישתפר? אני בין אלה הסבורים שהמ־צב יהיה יותר גרוע. מבחינה כלכלית בוודאי. ומבחינה מדינית – למה למ־הר לפסוק, כשעדיין לא ברור אם בכ־לל יש סיכוי לוועידה בינלאומית? האם בגלל כוונות טובות כדאי להר־מין תוהו ובוהו כלכלי ומדיני?"

עוזר שר החוץ האמריקני רייצ'ארד מרפי אמר אתמול בנאום שנשא בוושינגטון, כי ארצות הברית ממשיכה לש־קול בכל הרצינות את רעיון הוועידה הבינלאומית, חרף אי־הסכמתו של יצחק שמיר.

בנאום לפני כנס של נשיאי מי־כללות בוושינגטון אמר מרפי, כי במהלך ביקורו של מר שמיר בווש־נגטון בשבוע שעבר תפס נושא הוו־עידה הבינלאומית „חלק נכבד" משיחותיו של ראש הממשלה היש־ראלי עם נשיא ארצות הברית רונאל־ד רייגן ועם שר החוץ ג'ורג' שולץ.

בהמשך נאומו התווה עוזר שר החוץ האמריקני את הדרך שבה הוא רואה את תפקודה של הוועידה: "איננו חושבים שהמשתתפים יוכלו לשבת שם ולחרוץ משפט", אמר. „הד־יונים והנאומים צריכים, לדעתו, להימשך „יום או יום וחצי", לפני שיתחילו הדיונים עצמם, שבהם חב־רי ה„פורום" לא יוכלו להכתיב לצד־דים את עמדותיהם", משום שהם (ישראל והערבים) „יצטרכו לעבוד על הפתרון ולחיות איתו."

שפי גבאי מוסר:
מקורות במשרד החוץ של מצרים הטילו אמש ספק אם ביקורו של שר החוץ בקהיר, אכן יכול לקדם את תהליך השלום באיזור.

כתב סוכנות רויטר בקהיר מוסר כי ההערכה המצרית מבוססת על התנגדותו הנמרצת של שמיר, לכי־נוס ועידה בינלאומית לשלום במזרח התיכון.

נשיא מצרים חוסני מובארק וגם חוסיין מלך ירדן דחו לפי שעה הזמ־נה של הבית הלבן לבקר בוושינגטון, במחאה על משלוחי הנשק האמריק־ניים לאיראן.

דן אריקן מוסר:
יום עמוס מצפה היום לפרס בד־רום הארץ, לפני צאתו למצרים: תחי־לה ישתתף בחנוכת אתר ניסויים להפקת חשמל מאנרגיה סולארית, על שם דוד בן גוריון. אחרי כן ישת־תף בטקס הנחת אבן הפינה לקניון הנגב בבאר שבע.

עזרא ינוב מוסר:
ויולט סחן אשתו של יוסף סחן מאשדוד שנדון למוות בקהיר באש־מת הברחת הרואין למצרים, פעלה ביממה האחרונה להשפיע על פרס לפעול אצל מובארק לחון את בעלה.

ביגון: שחרורי

(העברה מעמוד 1)
רק חלום".

היתה זו תגובתו לשאלה אם הוא מרגיש שינויים באווירה כלפי היהו־דים. „השחרור שלי כבר היה כמו פלא אולי זו רק ההתחלה". (כתבה בעמוד 13).

אתמול שוב באו לבקרו חברים רבים, בהם „סרובניקים" ותלמידים. „באים ובאים ואני עוד לא יצאתי מההידה". עקב כך, ביגון עדיין לא הצליח למצוא זמן כדי לבקש רשיון עליה לארץ. „ראינו היום את הסרט שראיתם אתמול מקבלת הפנים שז־כיתי לה בתחנת הרכבת במוס־קוה" סיפר בהתלהבות. עתונאי אמ־ריקני מה„אנ.בי.סי." הביא לו העתק מהסרט כדי שיוכל לראות.

ביגון סיפר שקיבל ברכות מהשר יוסף שפירא. חשוב לו מאד שהיהו־דים מאושרים על ששוחרר מהכלא. היו בפיו מילים נרגשות על בנו, בו־ריס, שעשה למען שיחרורו. „לא ידעתי את זה בכלא" אמר.

גם אירה נודל היתה אתמול בין המהנים שבאו לברך את ביגון. היא הגיעה במיוחד מבנורה למוסקווה.

דובר משרד החוץ הסובייטי ג' גרסימוב, הכחיש אתמול לח"כ דדי צוקר מר"צ, כי שלטונות ברית המועצות יבחנו מחדש, ובאהדה, את בקשותיהם של מסורבי העליה, שעד כה נמנעה יציאתם בגלל העובדה שבעבר הועסקו במפעלים בטחוניים ומדעיים.

ח"כ צוקר התקשר אתמול ביזומ־תו לדובר משרד החוץ, מתוך מטרה לברר את עניין עיכוב יציאתם של זוג מסורבי עליה, ולדימיר ואנידה סופלר, שאותם אימץ לפני שנים, ואשר מנימוקים בטחוניים נמנעה עד כה יציאתם מברית המועצות.

לדברי ח"כ צוקר, השיחה עם דו־בר משרד החוץ היתה ממושכת. גר־סימוב הבטיח שהבקשה תיבדק באהד־דה. באופן כללי גילה לבן שיחו מי־רושלים; כי בכוונת שלטונות ברית המועצות לבחון מחדש את כל הבק־שות של מסורבי עליה, מנימוקים של הדלפת סודות בטחוניים ומדעי־ים.

הגילוי הזה עורר עניין מיוחד בחוגי חברי הכנסת העוסקים בענייני יהודי ברית המועצות, והוא משתלב במה שמוגדר כמדיניות ליברלית־יחסית שמנסה להנהיג גורבצ'וב באר־צו.

שלטונות לנינגראד הודיעו לאסיר ציון אליך זליבינוק, כי הוא לא יקבל אישור להתגורר בעיר זו, אם לא יקבל עבודה. אולם, במקומות העבודה אליהם פנה, מבקשים ממנו „אישור מגורים בלנינגראד מהשל־טונות" – על כך מסרה רעייתו גלי־נה בשיחה טלפונית, מלנינגרד למועצה הציבורית למען יהודי ברית המועצות בתנא.

גלינה סיפרה עוד, כי בגלל הסירבול הביורוקרטי של „לך־ושוב", מתעים מוליצ'ונוק לקבל טי־פול רפואי. הוא סובל מלחץ דם גבוה כתוצאה מישיבתו בכלא קוחסטון, ממנו שוחרר בינואר 1987, לפני תום ריצוי תקופת מאסרו ביוני 1988.

„מצב בריאותו מידרדר, לפעמים הוא מאבד את כושר הדיבור והגוב־תיו עדין איטיות", סיפרה גאלינה בבכי.

יוסף ודוד חכמי

(סוף מעמוד 1)
התביעה כי אין שחר לטענותיהם וכי הגשת התביעה הוא מעשה נואל ובל־תי מוצדק.

בתביעה נטען כי עסקי פ.י.ס, שמנהליה לשעבר הגי בליך ויודי סלנט ברחו מן הארץ בהתחייבויות ובחובות כבדים, התנהלו תוך כוונה לרמות את נושי החברה. המפרקים טוענים כי מבעל חברת הביטוח „הפניקס", יוסף חכמי, ויו"ר מועצת המנהלים של „הפניקס", דוד חכמי, היו שות־פים בניהול העסק בדרך של מירמה ביודעין.

מפרקי פ.י.ס ביקשו אתמול מנ־שיאת בית־המשפט המחוזי, השופטת חנה אבנור, לחייב את יוסף חכמי, את דוד חכמי ואת חברת הביטוח „הפניקס" לשלם לפ.י.ס, כפיצוי על מעשיהם, סכום השווה לכל חובות החברה ולכספים שנגזלו מפ.י.ס – 120 מיליון דולר בצירוף ריבית הצ־מדה. כמו כן, ביקשו המפרקים לצ־וות כי יוסף חכמי ודוד חכמי לא יהיו רשאים במשך חמש שנים מיום מתן ההוראה, לשמש דירקטורים של חב־רה כלשהי, כולל בחברת „הפניקס" ובן לא יהיו רשאים להיות מעורבים בניהול חברה כלשהי.

בינתיים נעתרה השופטת אבנור לבקשת המפרקים והוציאה אתמול, במעמד צד אחד, צו מניעה זמני האו־סר על „הפניקס" למכור או להעביר, במישרין או בעקיפין, ניירות ערך, רכוש, נכסי דלא ניידי או תיקי בי־טוח של מבוטחים בשווי העולה על 100 אלף ש"ח, ללא קבלת אישור מראש של עוה"ד שגב ושפיגלמן.

הדיון במעמד שני הצדדים ייערך מחר.

אתמול גם דווח למפרקים כי, בנובמבר 1986, הוציא בית המשפט המחוזי צווי עי־כוב יציאה מהארץ נגד דוד ויוסף חכמי ובן הוטלו עיקולים על פעילותם בחברת „הפניקס" ובחברות נוספות ונאסר עליהם לעשות דיספוזיציה כלשהי בנכסים ובמניות הב־טוחות בשליטתם.

לטענת המפרקים מנהלי פ.י.ס לשעבר, סלנט ובליך, אשר נמלטו מהארץ בחודש מארס בשנה שעברה, שוהים בדרום אמריקה. המפרקים קיבלו מבית המשפט אישור להיפגש עם בליך וסלנט, ואכן נפגשו לפני כשבועיים בגואטמלה עם יודי סלנט.

לדברי עו"ד שגב, יש בידי המפ־רקים עתה גילויים על עבירות פליליות לכאורה, לא רק נגד האב והבן חכמי, אלא גם נגד אנשי עס־קים נוספים וגופים אחרים שביצעו פעולות שונות בפ.י.ס או עם פ.י.ס.

המדובר בעצם בשתי חברות " פ.י.ס חברה פיננסית לתעשיה וסח־ר בע"מ וחברה בת שלה פ.י.ס פי־דיל והשקעות בע"מ.

לפחות עד ה־9 בינואר 1985 כיהנו יוסף ודוד חכמי כמנהלים הב־כירים בדירקטוריון של פ.י.ס, יחד עם שני בעלי המניות האחרים – בליך וסלנט.

המפרקים טוענים כי דוד חכמי ניהל את פ.י.ס באופן רשלני ופזיז והתפטר מפ.י.ס ופעל לנסיגתה תוך ידיעת מצבה הכספי.

לטענת עוה"ד שגב ושפיגלמן, לא עשו האב והבן חכמי דבר כדי למנוע את מעשי המירמה של בליך ושל סלנט ונטשו את פ.י.ס בשעה שידעו כי הם מפקירים אותה ואת לקוחותיה ונושיה לחסדיהם של בליך וסלנט, שהמשיכו לגזול אותה עד להתמוטטותה.

המפרקים טוענים כי האב והבן חכמי, יחד עם מנהלי פ.י.ס, לקחו לעצמם אשראי שקלי נומינלי מפ.י.ס במשך שנים שבהן האינפל־ציה בארץ היתה בשעור של מאות אחוזים בשנה. האשראי הנומינלי הכולל שנלקח היה במיליוני דולרים שהלכו ונשחקו מבלי שחכמי טרחו להחזיר את הכסף לפ.י.ס; כדי למ־נוע עזובה זו, נטען בתביעת המפר־קים, העלימו האב והבן חכמי, יחד עם בליך וסלנט, את עובדת לקיחת האשראי על ידי זיוף חשבונות פ.י.ס ו„כיסבה".

ד"ר שגב היה מודע אתמול לנזק העלול להיגרם ל„הפניקס" ולכן בי־קש להרגיע את הציבור באומרו כי חברת „הפניקס" היא מבוססת ובעלת רכוש רב ולכן אין להיכנס לפאניקה ולמכור את פוליסותיה או להעביר ממ־נה ביטוחים לחברות אחרות.

בתגובה של משפחת חכמי ו„הפניקס" שפורסמה אתמול נאמר:

„נסיון כונסי הנכסים של חברת פ.י.ס. להטיל את האחר־יות למה שאירע על בני משפחת חכמי ו„הפניקס", בעוד שמיסמך של הכונסים מוכיח שהם יודעים היטב שה־מעשים הנטענים בוצעו על־ידי שני מנהלי פ.י.ס., יודי סלנט והגי בליך, ומנהל החש־בונות הראשי – הוא נואל ובלתי מוצדק".

בני משפחת חכמי ו„הפניקס" מסתמכים על מכתב תביעה שהעביר כונס הנכסים, עו"ד מיכאל שפיגלמן, ל„הפניקס". במכתב זה נאמר כי כל הפעולות בכספי החברה ובניירות הערך נעשו ע"י שני המנהלים ומנהל החשבונות הראשי בלבד.

„כל המעשים המתוארים נעשו ע"י שלושת עובדים אלה והם היחי־דים שהיו שותפים ושהיתה להם ידי־עה מבשית, פרוטיטודיות והמיהה, על מעשי המירמה, ההונאה, הזיוף והגז־ילה," נאמר במכתב.

עו"ד שפיגלמן מוסיף במכתבו, כי מנהל החשבונות ששב לארץ מסר גירסה מלאה ומפורטת, הן למשטרה והן למנהלים המיוחדים, בדבר השת־לשלות האירועים בחברה.

דולצ'ין: לא ארוץ

(העברה מעמוד 1)
במהלך הישיבה הודיעה יו"ר הפ־דרציות היהודיות בארצות הברית, שושנה קרדן, בשם חבר הנאמנים, כי בעניין בנק לאומי פעל מר דולצין בתום לב ובויושר אישי מלא ולכן הוא נהנה מגיבוי מלא ומהידוי מוחד לט בפרשה.

המהלך של יו"ר ההנהלה הציו־נית חשף את הכוח שיש היום בידי הגורמים הלא־ציוניים בהנהלה לק־בוע את ראשי התנועה הציונית.

„זו היתה התנהגות מכוערת מאד", הגדיר אמש אריה דולצ'ין את מסע הלחצים שהתנהל נגדו בשבו־עות האחרונים.

לפשרה שהושגה הלילה קדמה מערכת של שיחות וגישושים שנוע־דו למנוע קרע מוחלט בין הגורמים הציוניים לבין ראשי המגביות.

לפני כינוס הישיבה אמש התברר כי לא כל הגורמים הציוניים יילכו עד הסוף בתמיכתם ביו"ר. נציג הקו־נפדרציה בארה"ב קלמן סולטניק היה הראשון שהביע הסתייגות. בעק־בותיו התברר כי גם התמיכה של חלק מנציגי המערך אינה מונחת בכיסו של דולצין.

כשהתבררה התמונה האמיתית החליט דולצין למנוע את תכניתם של אחרים מראשי המערך להעביר את תפקיד היו"ר לגזבר עקיבא לוי־נסקי, כממלא מקום עד לקונגרס הצי־וני האמור להתקיים בסוף השנה.

בעת מתכוון דולצין ליזום שורה של שינויים אירגוניים שימנעו בע־תיד מראשי המגבית הלא ציוניים לקבוע את גורלם של ראשי ההסתד־רות הציונית.

חברים בחבר הנאמנים בהודו אמש כי הביקורת נגד ההנהלה הציו־נית אינה מתמקדת בבנק לאומי אלא ב אופן הכללי של הניהול הכוכבי.

2 הרוגים ו־4 פצועים בתאונת דרכים בדרום

מאת אורי בינדר

שני תושבי ערד, קרול דהורם ויחיאל מדר, נהרגו, וארבעה נפצעו באופן בינוני עד קשה בתא־ונת דרכים משולשת, שארעה אתמול בבוקר בכביש עוקף תל־שוקת.

התאונה ארעה כאשר מיניבוס, שהסיע אחיות „טיפת חלב" מערד לדימונה, התנגש חזיתית ב„סמיטריילר", שנסע במסלול הנג־די. כתוצאה מההתנגשות, נמעך הח־לק הקדמי של המיניבוס, וחלקים נגררו אל מתחת למשאית הגדולה. מכונית פרטית מסוג „פיאט 127" נקלעה למסלול התהפכות המיניבוס, והנהגת שבו נפצעה.

נהג ה„סמיטריילר", שמואל קמרצ'קרו, בן 52, מקיבוץ משמר השרון סיפר ל„מעריב" על התאונה המשולשת: „סמוך לשעה שמונה בבוקר נסעתי מכיוון תל־שוקת לע־רד. בכוונת הגיח מולי המיניבוס. נר־סיתי לברוח שמאלה, אבל המיניבוס נכנס מתחת לגלגלים שלי. חלקים ממנו נשארו מתחתי וגרמו לי להד־ליק על הכביש עד עשרות מטרים. ירדתי והתחלתי לסייע בחילוץ הפ־צועים. רופא וחובש טיפלו בפצועים, ותוך רבע שעה הגיעו אמבולנסים. הנוסעת שליד נהג המיניבוס נלכדה, ורק בעזרת מכשירי ריתוך של מכבי אש הצליחו לחלץ אותה, אך היא כבר היתה ללא רוח חיים".

ועידה בינלאומית...

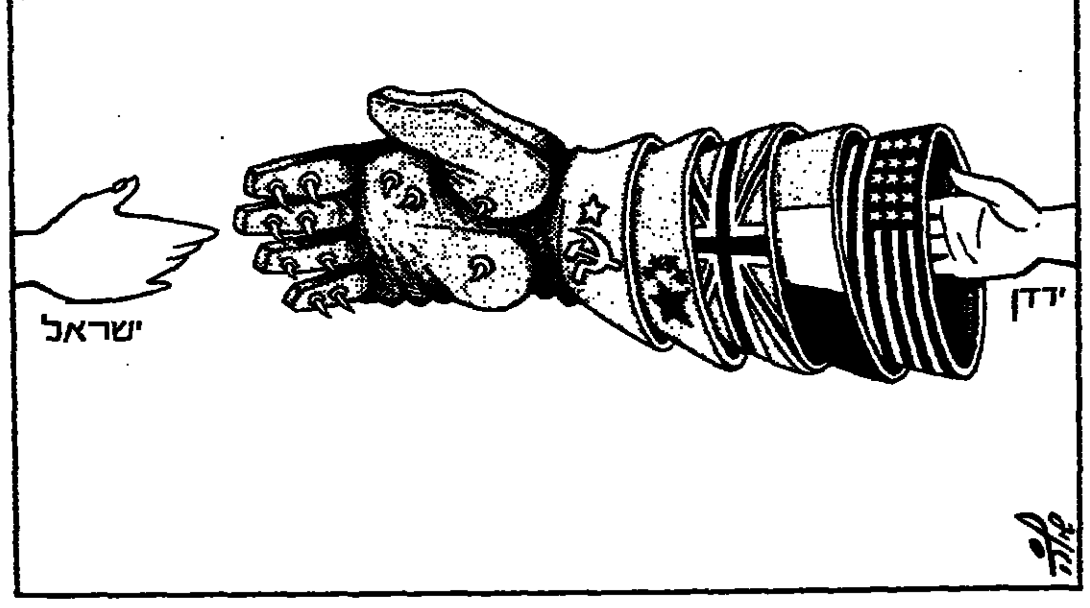

יוסף חריף

פירוק הממשלה – על יסוד ה"אין"?

מתחזק הרושם, כי חודשיה של ממשלה זו ספורים וכי הבחירות הן בלתי־נמנעות.

אבל אין כל סיבה אמיתית, שזה יהיה גורל הממשלה. להיפך, המציאות הקיימת והמתהווה מחייבת דווקא ממשלת־אחדות, אולי אף יותר משהיה הדבר ערב כינונה: המצב הכלכלי הקשה וההתפתחויות בלבנון, עם השתלטות הצבא הסורי על מרכזיה המזוינים ההשלכות הבטחוניות, שעלולות להיות לכך על ישראל, מחייבים דווקא ממשלת אחדות ולא מלחמת־הכל־בכל, כפי שהיא מתנהלת לעינינו. אלא שהמשבר האישי, הרבה יותר מן הוויכוח העניני, בין ממלא־מקום ראש־הממשלה, שמעון פרס, לבין ראש־הממשלה, יצחק שמיר, מונע את המשך קיומה של הממשלה. נדמה, כי פרס פשוט אינו מסוגל לדבר ולא רק להידבר עם שמיר. כשנשאל פרס מדוע, למשל, לא דיבר עם ראש־הממשלה על נסיעתו לקהיר מחר, השיב, כי היה עסוק כמעט כל היום בהלוויה של מאיר יערי...

האם באמת סבור הוא, שאותו תשובה כזאת יאמינו הכל, כי זו היתה הסיבה הבלעדית לחוסר הקומוניקציה בינו לבין שמיר?

אם דרוש היה חיזוק לתחושה, שקצה נפשו של פרס בממשלת שמיר ושהוא אישית אינו מסוגל עוד למצוא לו מקום בה – בא תירוץ זה והמחיש את הדבר. בתנאים רגילים, כמי שידוע בכח הספק עבודה בלתי־שכיח, היה, מן הסתם, פרס מוצא רגעים ספורים כדי לדבר עם שמיר, חרף ההלוויה.

עתה כבר ברור, שאם תופל הממשלה – המחלוקת במערך סביב נושא זה היא בעיקרה טאקטית, היינו, מתי בדיוק ובגלל איזו סיבה סבירה – לא יהיה זה בגלל הסיוע או אי־הסיוע לקיבוצים, ודאי לא התוכנית הכלכלית, שלפרס היתה יד בעיבודה הסופי, אלא בגלל "תהליך השלום". מבחינה זו אפשר לומר, כי נסיעתו של פרס לקהיר יכולה להיחשב כנסיעה "גורלית" – לא לגבי השלום, אלא לגבי שלום־הבית בממשלה.

מארגני הביקור הזה במשרד־החוץ אומרים לנו, כי פרס יודע מראש מה מחכה לו אצל מובארק. ובנימה אופטימית מוסיף לנו אותו מקור, כי יכולים אנו להיות בטוחים, ש"בקהיר יחל המשא־ומתן וכי "תהליך השלום מתחיל עכשיו לגאות".

שמיר בוודאי אינו יודע מהו "התבשיל", שהכינו לו במשרד־החוץ (גם המונח הציורי הזה – "תבשיל" – שייך לאותו מקור), אבל פרס מאמין אולי, שהפעם ישוב מקהיר ויוכל להוכיח, שאכן ניתן לקדם את תהליך השלום באמצעות ועידה בינלאומית. הדעה נותנת, שכך הדבר, שהרי אין להניח, כי בנסיבות שנוצרו היה פרס מהמר על סתם ביקור במצרים וחוזר ארצה בידיים ריקות. תוצאה כזאת היתה מעמידה אותו במצב קשה: היתה נשמטת מידיו האופציה להביא לפירוק הממשלה בשל סיבה מדינית משכנעת ("הליכוד רוצה את תהליך השלום") וגרוע מכך – היה מספק לשמיר ולליכוד הוכחה, כי עצם התפיסה שלו לגבי הוועידה הבינלאומית היא חסרת־שחר.

נכון – ופרס הדגיש זאת – אין לצפות, שבנסיעה אחת או שתיים אפשר יהיה למצוא נוסחה, שתאפשר להתגבר על מכשול כה מורכב כמו "הייצוג הפלשתיני", שהוא, לדעת משרד־החוץ, אבן־הנגף היחידה בדרך לוועידה בינלאומית (משום־מה, מתעלמים בהנהלת המשרד מענין שיתופה של ברית־המועצות).

כיוון שבצמרת משרד־החוץ מדברים עתה גם ב"שפת רמזים", שנועדה להמחיש לנו שיש "משהו" המתרקם מאחורי־הקלעים, הכרח להתעמק בתורת הנסתר. נחכה עד סוף השבוע ונראה מה יביא עמו ממלא־מקום ראש־הממשלה מקהיר. ולוואי ותצלח דרכו וכל המדינה תצא נשכרת. ואולם, מכל מה שידוע עתה אין כל ממש ב"תהליך השלום" הזה. אין לזלזל בעצם הפעילות וחיפוש הדרך – הם תמיד עדיפים על פני קפאון ודריכה במקום.

אם מחפשים "הישג" מדיני כדי להצדיק את פירוק הממשלה, אפשר להיתפס גם לטפל ולבלתי־מציאותי ולתאר אותו כהתקדמות: המנכ"ל המדיני של משרד־החוץ, ד"ר יוסי ביילין, למשל, קבע, כי החלטת הקהילה האירופית שלשום בזכות ועידה בינלאומית "תקדם את תהליך השלום באזור" והביע סיפוק מכך, שאין ההחלטה מכירה את אש"ף...

איזה הישג הוא זה! זהו תעלול או פעלול ותו לאו. האירופים הרי "רק" חזרו על הצהרתם המשותפת משנת 1980: ומה אומרת אותה הצהרה, הידועה כ"החלטות ונציה"? סעיף 6 של אותה הצהרה בת 11 הסעיפים קובע, כי "העם הפלשתיני צריך להימצא במצב, שבו יוכל לממש במלואה את זכות ההגדרה העצמית (לכל הדעות פירוש הדבר מדינה פלשתינית), וסעיף 7 קובע, כי גם את העם הפלשתיני ואת אש"ף יש לשתף במשא־ומתן.

יתכן, שבמצרים חושבים, שאפשר להתגבר על בעיית הייצוג הפלשתיני בנוסחאות מעורפלות, אבל מה יאמר חוסיין? בכל השיחות שהיו עמו עד כה הוא לא זז מתביעתו זו: "יש להזמין את סוריה, אש"ף וברית־המועצות לוועידה בינלאומית..."

ועמדה נוספת יש לחוסיין: ש"הוועידה הבינלאומית לא תהיה רק "פורמלית", כדעתן של ארה"ב וישראל. "אנו" – קבע חוסיין – "דחינו זאת ועמדנו על דעתנו, כי לוועידה יהיו סמכויות ברורות". משמע, שאם ב"מו"מ הישיר" תהיה מחלוקת עם ישראל תועבר זו להכרעתה של מליאת הוועידה.

בשלב זה עוד אין הסכמה בדבר הייצוג הפלשתיני: ירדן עוד לא נסוגה מתביעתה האמורה בדבר שיתופה של מליאת הוועידה ביישוב מחלוקות ועדיין אין הסכמה מצד מוסקווה לחדש את יחסיה עם ישראל ולפתוח את שעריה ליציאת יהודים, ובלי ברית־המועצות קובע חוסיין מפורשות – אין ועידה בינלאומית.

בקיצור, בכל העניינים הבסיסיים – שבלעדיהם גם שמעון פרס לא יסכים ללכת לוועידה בינלאומית – אין, לפי שעה, הסכמה. ועל יסוד ה"אין" הזה מפרקים ממשלה?...

משה בן־שאול

הטיח בעינינו

ביום א' השבוע נבכה מותו של מאיר יערי ב"האיש ההוא", כפי שצוטט ראש־הממשלה בדברו על ממלא־מקומו, איש הוועידה הבינלאומית, שמעון פרס. פרס ממפלגת העבודה. זה היה בחדשות הרדיו. החדשות זה דבר בלתי־נמנע, שבהן נכרכים עניינים בלתי־נמנעים. אני מודה, שמנהיגים אינם מעסיקים את מחשבתי ולו גם במעט. אך יום מותו של מאיר יערי, ולמחרת הבריכה הזאת שבתוכניתם של גזית וקיסל "עושים ענין", עשו לי יותר ממשהו.

יצחק בן־אהרון אמר באותה תוכנית על יערי ז"ל, שהיו חברים טובים, ואף־כך יריבים. לא נשמעה טינה בקולו על היריבות. נשמע צער עמוק על אח בוגר, שאת רעתו לא קיבל ועתה הלך לעולמו.

אם נכון הציטוט שנשמע מפי ראש־הממשלה, ששמעון פרס נקרא מפיו "האיש ההוא" – אין זו אפילו יריבות לגיטימית. זה קרע עמוק. זו אי־יכולת לכבד יריב, שיש לו שם וכתובת.

מותו של מאיר יערי, כך הרגשתי ביום א', הוא מותו של הדיבור, מותו של הוויכוח על רעיונות, על הגות, על אידיאלים.

כלום אנו חיים, כאן ועכשיו, כשלנגד עינינו רעיונות, הגות ואידיאלים? לאן נעלמו ההוגים?

מאיר יערי היה גזע מיוחד במינו, שניתן להשוותו מצד אחד לברל כצנלסון, לבן־גוריון וגם לקדיש לוז, ומצד שני לזאב ז'בוטינסקי ואולי, אולי גם למנחם בגין. בעלי אידיאלים, יריבים זה לזה ולאחרים, מונים סטיות, אך היה בהם ולהם כבוד זה לזה. אפילו לא נתעלם מהתבטאויותיו של בן־גוריון כלפי בגין ולהיפך, מעבר למלים היתה הערכה כבוד.

ויש מנהיגים, שלא נעלמו. הם חיים עמנו. אך, לעתים, הם מעין אוראקלים, האומרים את דבריהם מאיזשהו מרחק – מכס השופט, מבית הקיבוצי, מן האקדמיה.

הפוליטיקה המקומית, הקשה, הקיומית, איננה מאזינה להם. אין זו מלחמות־מבית, זו הרגשתי, הן מלחמות על עמדות־כוח־יוקרה־ציצאה, מלחמות כוחניות על שליטה – בסגנון שונה. לא סגנון אידיאי, רעיוני, [illegible].

כשהייתי נער בתנועת הנוער "מחנות העולים" היקנו לנו רעיונות אידיאות. למדנו, ממש למדנו את תומאס מורוס, את פרודון, את סן־סימון. מי מן הנוער היום שמע את שמעם? דיברנו בזכות המבוכה, בגנות הביטחון.

מותו של יערי הוא עידן אי־הכבוד שלנו. הוא מדגיש את היעדר המבוכה, מדגיש את הטיח, הטיח שבעינינו.

יעקב העליון

זעקי, דמוקרטיה אהובתי

הסטודנטית התמורה, שעמדה בחדר המדרגות, בוודאי סברה, שהגבר אחד משניים: גנגסטר או ריאקציונר אנטי־דמוקרטי. וייתכן, שנתגלמו בי השניים יחדיו.

זה קרה לאחר שגילתה את אוזני, כי היא עורכת סקר על משהו כמו הצורך בהצלת הדמוקרטיה. ואני הסכמתי, שלא אשתתף בסקר זה. נקעה נפשי מן העיסוק הטרחני בנושא הזה בארץ, שאין אולי עוד חמש מדינות דמוקרטיות וסובלניות כמותה וכאשר יום־יום אנו מקבלים הוכחות נוספות לעוצמתה וחוסנה של הדמוקרטיה בה.

מקרה הוא, שביקור הגברת הצעירה הזו ארע יומיים לאחר שניתן פתחון פה לאלי אמינוב, איש "מצפן" ("הארץ", "שיחת השבוע", יום ששי שעבר), שהצדיק את הטרור, לרבות הפיגוע בכיכר ציון בירושלים. את אחד ממבצעי הפיגוע המגואל ברם ההוא, שבו נהרגו 15 איש ונפצעו 63 עוברי אורח, הגדיר כ"בחור נחמד". אני מצטט אותו. אני לא יכול להגיד להם איך להילחם. אבל זו לא סיבה שאגנה אותם".

ואת ביתו של מר אמינוב, שגם כך מוליך סיורי תיירים מחו"ל במסע אנטי־ישראלי אל "פלשתין הישנה, מחנות הפליטים", לא פקדו באישון־לילה מכונית שחורה ואלמונים באזרחית ולא השליכוהו לאיזה בור־כלא נורא או פשוט "העלימו" אותו, כמנהג הרוח בהרבה מדינות אחרות, המתקראות גם כן דמוקרטיות.

לעתים נדמה, כי יש בינינו כאלה, שאינם מוצאים מנוח עד שהם מגלים איזה שוט הגון כדי להצליף בו על בשרנו עד זוב דם. אחד החביבים בהם, שבו אנו נהנים להלקות את עצמנו, בגילגול עיניים מתחסד, נוסח "אשמנו, בגדנו, התדרדרנו", הוא פעילות עקבית – באמצעות הלהג הבלתי־פוסק, מעין שטיפת־מוח – ליצירת אווירה כאילו הדמוקרטיה בישראל שרויה בסכנה.

אנו התיחסנו אל ארה"ב כאל ארץ, שהדמוקרטיה משתוללת בה עד כדי קהות ועד כדי כך, שבית־המשפט שלה התיר פעילות של תנועות נאציות. אך האם איננו דמוקרטיה משתוללת באותה מידה, בהתירנו את פעילותו של מאיר כהנא?

אנו מכבים את הדמוקרטיה הישראלית, אך כשמורה עברי מסית את תלמידיו שלא להתגייס לצה"ל, דבר שאין חמור ממנו, מסתפק משרד־החינוך בנזיפה בלבד. כי הרי הדמוקרטיה, שגם משרד זה נזעק לגאול אותה מהתפרקות־ההלה־מית, אינה יכולה לגזול את "חופש הביטוי" של מחנך הדור.

ומי לא יזעק לתבוע את עלבון הדמוקרטיה הנאנסת בגלל סגירת "המשרד לאינפורמציה אלטרנאטיבית" בירושלים, שמה בסך־הכל עשה? הוציא לאור את פרסומיו של ג'ורג' חבש, מראשי רוצחיהם של היהודים.

זעקי דמוקרטיה אהובתי שכך עושים לך.

ד"ר יוחנן בדר

החוקה שנשכחה

מדוע התרגל העם היושב בציון במדינה הזו כה רבה לאווירת העצבאות ההודיות ומקבל אותה כדבר מובן מאליו? היה זה נס משמיים בדור האחרון לעבדות, הראשון לחירות, לפני 38 שנים. זוכר אני את ההכרה בנס זה, שרווחה בכנסת הראשונה, ביום הולדתה.

הכנסת זכתה להגיע לגיל 38 וביום הולדתה, ככשעת הספר, צריך לדבר עליה רק טובות. ואכן, מר שלמה הלל, יושב־ראש הכנסת הי11, השתדל לאדכר הישגים שהשיגה ושיירשמו לשבחה, אלא שלא הצליח אלא מעט. הוא הדגיש, שזו פעם ראשונה, שהכנסת מינתה ועדת חקירה (היא "ועדת בייסקי") ואולי שכח, שכבר בשנת 1951 מינתה הכנסת הראשונה ועדת חקירה פרלמנטרית, שנתפרסמה כ"וועדת ג'אלמה".

"חוק יסוד: הכנסת" (ס' 22) הפך את ועדת החקירה הפרלמנטרית לאחד המכשירים שבידי בית־הנבחרים שלנו. סיעת תנועת החרות הציעה לא פעם למנות ועדה כזו, אך נתקלה בהתנגדות מוחלטת של ממשלת מפא"י ושל סיעתה בכנסת. נראה, שלאחר הנסיון של "ועדת ג'אלמה" הלכו ראשי מפא"י לקברו של ברל ונשבעו: לעולם לא יהיו עוד ועדות חקירה כאלה. מינוי "ועדת בייסקי" היה סטיה מקו זה ודרשני, שלא תשמש תקדים להבא.

מר הלל רצה גם לרשום לזכותה של כנסת זו את מינויה של "ועדת נבנצאל", שתמליץ על שכר הח"כים וגימלאותיהם. הזכות היא של מר הלל בלבד ולא התקשתה ועדת הכנסת לקבל את ההמלצה בדבר העלאת השכר, אם כי היא עדיין מתקשה להסכים למיגבלות שהוצעו לגבי תנאי הגימלאות.

הלל הזכיר גם לטובת הכנסת את היוזמה להגביל את הכנסות הח"כים מעסקים פרטיים. עוד לא ברור אם תצליח יוזמה זו ובאיזו מידה. העיקר הוא – כפי שדרשנו בתקנון הראשון של סיעת תנועת החרות – שחבריה חייבים להעמיד לרשותה את כל זמנם לעבודה מלאה. לשווא הזהיר מר הלל את השרים ואת הח"כים שלא די בקיום הדמוקרטיה – דרוש שקיומה ייראה לעין הכל. והעדרות מישיבות הכנסת ומוועדותיה מעוררת בקרב הציבור אי־אמון כלפי הממשלה והכנסת גם יחד.

ברם מנסיוני האישי אני יכול לספר, כי בימי הממשלות הרחבות בשנים 1967־1970, כשהיה על סיעת אגודת ישראל למלא את תפקיד האופוזיציה הראשית בזכות גודלה (4 חברים), התברר, שקשה לקיים חיים פרלמנטריים בלי אופוזיציה חזקה. לכאורה, זהו גם הקושי של הכנסת בימי ממשלת האחדות הלאומית: אולם גם בתקופת ממשלת הליכוד "הצרה", בשנים 1981־1984, לקתה הכנסת באותה מחלה של התאבנות, שיגרה ועצלנות כמו היום. ואיך נמצא עניין בעבודת הכנסת, כשלחבריה עצמם יש אך עניין קלוש בה? רק חברי הכנסת עצמם, כל אחד לחוד וכולם יחדיו, יכולים לשנות את המצב בכנסת על־ידי שיפיחו רוח חיים במליאה ובוועדות. אך למה יוותרו על נחות המצב הקיים? למה יחזרו מרצון לימים, שבהם נמשכו ישיבות הכנסת עד חצות הלילה ואפילו עד שעת השחרית, כאשר נוח יותר לחזור הביתה ב־7 בערב.

שמענו תירוצים, שלא הח"כים אחראים למצב אלא הממשלה, שאינה מגישה לכנסת הצעות חוקים בהיקף מספיק כדי להבטיח את תעסוקתה המלאה. ואולם, האם מטרתה של חקיקה היא להבטיח תעסוקה לח"כים? ההיסטוריה של הפרלמנטריזם מלמדת אותנו, שהימים המפוארים ביותר של אם־הפרלמנטים, היא הפרלמנט הבריטי, הם של חקיקה ארעית מועטת ושל דיונים גדולים וסוערים, של ויכוחים דרמטיים, נאומים נפלאים ופולמוסים על תקציבים, כלכלה ומדיניות. בדומה לכך היו גם הימים הטובים של הפרלמנטים הליברליים ביבשת אירופה. לא עיבוד חוקים הוא התפקיד החשוב ביותר של פרלמנט אלא דיוניו, פולמוסיו ודיבוריו. הרי המונח "פרלמנט" גזור מן הפועל הצרפתי Parler, היינו, לדבר, ובית־נבחרים, שבו קשה למצוא מתנדבים לדיונים, אינו ראוי לשמו.

אמת, תקנון הכנסת בדבר חלוקת משך הנאומים בכל זיכות על־פי גודל הסיעות לשעות ודקות, מקשה על קיום דיונים דראמטיים ושמיעת נאומים גדולים, בעלי ערך ריטורי, ועל השתתפות רחבה של ח"כים במאבקים פרלמנטריים. ההגבלות היו מוצדקות כשדורשי זכות הדיבור היו רבים, אולם במצב העכשווי, כאשר ההשתתפות בדיונים היא דלה, אין צורך במיגבלות זמן, שכן זו הדרך הבלתי־יעילה מכולן למשיכת תשומת־לב אל הביקורת.

בית־הנבחרים הראשון בישראל נבחר כאסיפה מכוננת, שמתפקידה להעניק למדינה חוקת־יסוד. דוד בן־גוריון, שלא רצה בחוקה "נוקשה" ו"מיוחסת", שאגביל את חופש הפעולה שלו, כרת ברית בלתי־קדושה עם החזית הדתית, שהתנגדה מטעמים עקרוניים לחוקה חילונית – וביחד הם גזלו מן הכנסת הראשונה את מילוי חובתה זו דווקא בשעה היסטורית גדולה. מני אז דרשה תנועת החרות בכל מצע בחירות, שהכנסת תתן לעם את החוקה. האם נשכחה דרישה זו? איני רואה כל סיבה, שהכנסת הי11 תוכל למלא את התפקיד, שהזניחו כל קודמותיה. אולם מדוע לא תקיים את החובה להשלים את שרשרת חוקי היסוד? כבר בכנסת הי7 הגישה ועדת החוקה לקריאה ראשונה הצעת "חוק יסוד: זכויות האדם והאזרח". ובכנסת הי8 נתקבל בקריאה הראשונה "חוק יסוד: החקיקה". כל עוד לא תשלים הכנסת את חקיקתם של חוקים אלה, אסור לה להשמיע את התירוץ, שהממשלה אשמה באבסלה השוררת בכנסת.

תהילה עופר

המשפט הנסתר

מדוע אין הטלוויזיה משדרת במשך שעות את משפט דמיאניוק? אם כבר טעתה בהערכתה ולא נערכה לכך מראש, כמה זמן צריך לקחת כדי להיערך לכך? הרי מצלמים שם, ומה הקושי להאריך בשעות הצילום והשידור? כשאני נוסעת לעבודה וממנה בוקעים הקולות מהמשפט לא רק מהרדיו שבמכוניתי – בכל הרחוב הם מהדהדים ממקלטי רדיו רבים. ראיתי אנשים במגרשי חניה, שאינם יוצאים מהמכונית, מוכנים להפסקה קלה ורצים, כמוני, למשרד, כדי לפתוח שם את הטרנזיסטור.

בשובי מהעבודה אני שומעת את הקולות בכל קומות הבית. ובטלוויזיה צריך לחכות ל"מבט", כדי לקבל תמונות מקוטעות והבטחה, שבמוצאי־שבת יתנו לנו קטעים יותר ארוכים. ובינתיים, ביום הראשון לעדותו המזעזעת של פנחס אפשטיין אנחנו דווקא רואים מעל המרקע עדים, שופטים ופרקליטים לרוב: "בית־משפט לילי", "המידרג אחר הגלימה" מוסיפים לתפוס שעות טובות, שעה שהדראמה המשפטית הקרובה לנו ביותר, המרתקת ביותר – מגיעה אלינו כמו אין טלוויזיה בישראל.

ציונות 1987

שלשום בערב. מבט. עוד לא הספקנו לחנוק את התרגשותנו מהפגנת הציונות הלוהבת בתחנת הרכבת במוסקווה עם שובו של יוסף ביגון מכלאו לביתו בבירה הסובייטית ושוב נלחמנו בדמעות לשמע עדויות הזוועה במשפט דמיאניוק.

באנו לברך כאן את מיכאיל גורבאצ'וב לא על מדיניותו בשאלות ההגירה, שעדיין רב בה הסתום על הגלוי – אלא על הפתיחות החדשה שהוא מאפשר לקיימה בפומבי במוסקווה [illegible]. אין אנו זוכרים עוד אירוע כזה – כמו שובו של ביגון הביתה – שעובצו בו (לעיני מצלמות זרות ובדרך זו לעיני כל העולם) כל כך הרבה געגועים ואהבה לארץ־ישראל ולעם ישראל. באנו לברך כאן את הטלוויזיה הישראלית – אשר ספגה ועוד תספוג הרבה ביקורת ועלבונות, אבל עמדה במבחן העיתונאי – שהקדישה את כל הזמן הראוי להתרגשות במוסקווה ואת כל הזמן הראוי לזוועה שבמשפט בירושלים.

בתוך תריסר דקות של חדשות בן הסוג המודרני הצליחה הטלוויזיה למקד, למרכז ולסדר את כל המסר הציוני: מהמשרפות הלוהטות בטרבלינקה ועד רחובות מוסקווה הקרה הובהר שוב בצורה מוחשית ובצבעי טכניקולור, כי ליהודים יהיו חופש, גאולה ועצמאות – ואפילו חיים טובים – רק במולדתם.

אפשטיין, המצביע בידו על דמיאניוק, וביגון הפורש ידיו כלפי מעלה בשירה אדירה של לשנה הבאה בירושלים ובישראל – בשביל אלה ובזכותם אנו קיימים. ואולי נתפיס גם אנחנו, בני הדור שגדל כאן, ולא ידע את טרבלינקה או את מוסקווה, כי בגרמניה אנו ואם לא נשמור את מה שיש לנו בחירוף נפש ובקרבן גדול – לא נהיה ראויים לגדול הזה.

נוסעים ובאים

שמעון פרס, שר החוץ, יוצא היום לקאהיר לקיים סידרת שיחות עם הנשיא מובארך ועוזריו.

נראה כי מר פרס מאמין יותר מרבים אחרים בסיכוי לקדם את תהליך ההידברות באזור והוא נחוש לעשות כן אפילו במחיר פירוק הממשלה והקדמת הבחירות. אי־אפשר שלא לראות כי קידום תהליך השלום תלוי בקבלת כסות של ועידה בינלאומית במתכונת כלשהי. ענין זה עלול להיות "קאזוס בלי" פוליטי בירושלים.

מר פרס מקווה להתקדם בקאהיר מעבר להסכמה שהושגה בינו לבין הנשיא מובארך בספטמבר אשתקד, כאשר נועדו באלכסנדריה. נראה שמר פרס מוכן להתיחסות ברורה לוועידה בינלאומית לרבות פירוט הצעדים המעשיים שיידרשו למימושה.

אולי מצפה מר פרס שהנשיא מובארך יתיצב לצידו בוויכוח בין המפלגות הגדולות בישראל. הוא עכשיו שר חוץ ולא ראש ממשלה וברכת הדרך שקיבל מראש הממשלה דהיום וחבריו בליכוד היתה מאוד נרגזת.

עד כה היו המצרים זהירים בניסוחיהם. כאילו לא רצו להכניס ראשם למחלוקת הזאת. אולי הפעם ישנו גישה. מר פרס נוסע בעוד ראש הממשלה יצחק שמיר עושה דרכו ארצה ממסע בארה"ב בו ניסה לריירט את הוועידה הבינלאומית. ראשי מדינות אירופה הביעו רק שלשום תמיכה בוועידה כזו ולא חזרו בהם מהצהרת ונציה המפורסמת בה יוחד מקום חשוב ומכובד לאש"ף.

הליכוד והמערך כבר מחליפים מהלומות של בחירות. התקשורת בין ה"ה פרס ושמיר לקויה מאוד והאמון ביניהם התרופף. בסוף השבוע יהיו שניהם בישראל. תוצאות הביקור במצרים עשויות לקבוע אם יימשך שלטון ממשלת האחדות או יתפורר.

ביזוי

הביזוי הגלוי שחברי ועד עובדי המינהל והמשק בבתי־החולים הממשלתיים ביזו השבוע את בית־הדין לעבודה [illegible].

והעובדה שהחולים חזרו למרקעי הטלוויזיה כמלוא סבלם, אף היא אינה טעונה עוד ראיה. אסור להתרגל למחזות מעין אלה: לא לביזוי הערכאות, לא להפרת צווי הבאה או ריתוק, לא לגרימת סבל לחולים.

אך עם שנוקיע את ועד העובדים על שהפרו את הצו – והם יודעים היטב כי הם מסתכנים בתשלום קנסות הגבוהים בהרבה ממשכורותיהם הנמוכות – לא נוכל להימנע מאיזכור הבזיון שהקובעים את השכר במדינה אחראים לו בעניין זה. באחרונה העלו חברי הכנסת את משכורות עצמם, את משכורות השרים והנשיא; ולאחרונה הוסבו בממדים ניכרים תנאי השכר של המשרתים בצבא הקבע ובמשטרה.

המקופחים האמיתיים בתעלולי המשק הללו – שער האוצר התייחס אליהם כאל "מערערי מערכת השכר והיציבות במשק" – הם עובדי המינהל והמשק.

הם לא דרשו הטבות מפליגות, רק השוואת שכרם עם העושים את העבודה שהם עושים בבתי החולים של קופת־חולים הכללית. כל אחד מהם יכול להציג את תלוש המשכורת העלובה שלו. להוקיע אותם כ"מערערי היציבות במשק", הוא באמת לעג לרש.

בזיון בית־הדין לעבודה הוא בזיון ואסור לעבור עליו בשתיקה. אך באותה מידה יש לעשות גם צדק עם העובדים המקופחים ביותר במנגנון הממשלתי.

מעריב
המו"ל: הוצאת מודיעין בע"מ
בית דפוס "מעריב" בע"מ

עורך: עידו דיסנצ'יק
סגן עורך: יובל אליצור
סגן עורך: לוי יצחק הירושלמי
ראש מערכת המוספים: יעקב ארז
ראש מערכת החדשות: אברהם תירוש

יו"ר מועצת המנהלים: עובד בן עמ"י
מנכ"ל: אמיר דודזון
מנכ"ל: שמעון חפץ

עזריאל קרליבך – מייסד ועורך 1948–1956
אריה דיסנצ'יק – עורך ראשי 1956–1974
שלום רוזנפלד – עורך ראשי 1974–1980
שמואל שניצר – עורך ראשי 1980–1985

© כל הזכויות שמורות ל"מעריב"

هكذا من الأصل

שאלות למי שהיה מזכיר ראשון בשגרירות ישראל במוסקווה
אריה (לובה) אליאב
על קבלת הפנים שנערכה במוסקווה ליוסף ביגון

פינג פונג

תהליכים חברתיים עמוקים

מה הרגשת כששרים בגלוי את „התקווה" במוסקווה עם שובו של ביגון?

ההרגשה היתה פשוט נהדרת. לאחר שחזרתי ממוסקווה פרסמתי את הספר „בין הפטיש והמגל", שהיה תעוד על מצבם של יהודי בריה"מ, סבלם וגם על ראשית ההתעוררות היהודית. שם גם אני מספר על יהודי שלחש לתוך אזני את „התקווה". משירה לתוך האוזן לשירה פומבית זה מעבר כמו מצליל דק של כינור לתזמורת גדולה. עכשיו אני חושב על כך, ששרים את ההמנון הלאומי שלנו במרכז מוסקווה. זה הישג עצום של יהודי בריה"מ – הגיבורים הראשונים של מאבק זה, שלא היה מצליח לולא היו מצטרפים אליו יהודי העולם אשר גייסו את דעת הקהל העולמית.

האם שחרור ביגון הוא מחווה סמלית בלבד או בעל משמעויות נוספות?

שחרורו הוא סימן בראש וראשונה להצלחת המאבק, שנמשך באופן רצוף למעלה מעשרים שנה. אני חושב שישנן היום רפורמות גדולות בבריה"מ וכל מי שמופיע בערכן אומר שזה שולי וצדדי טועה טעות חמורה. צורת המאבק שלנו למען עלית יהודי בריה"מ ולמען יחסים תקינים צריך להיות כזה שלא ימעיט בחשיבות הרפורמות. משטר גורבאצ'וב, נראה שונה ממשטרים של קודמיו וישראל צריכה להיות ערה לכך.

איך מדינת ישראל צריכה להגיב את השינוי?

ישראל צריכה להגיע לידי כך שהשינויים בבריה"מ יביאו גם לחידוש היחסים הדיפלומטיים בינה לבין בריה"מ. אני רואה את פתיחת השגרירות והנפת דגל ישראל במרכז מוסקווה כדבר אפשרי. אני נגד המגמה שישנה בקרב חלק מהציבור להעמיד אולטימטום לבריה"מ של עליית כל היהודים ורק אז חידוש היחסים. אנחנו לא צריכים להיות נושאי דגל המהפכה כנגד המהפכה, כמו סולז'ניצין. חייבים להשתמש בהזדמנות הבלתי רגילה של הרפורמות שמתרחשות בבריה"מ ולעלות על גל זה, ללחום למען יהודים שרוצים לעלות, למען מתן אפשרות לחיי דת ותרבות בתוך בריה"מ ולהנפת דגל ישראל במוסקבה. אין להלחם בבריה"מ של גורבצ'וב כפי שנלחמנו בבריה"מ של ברז'נייב.

אם כן, „התקווה" במוסקווה זה גורבאצ'וב?

יש כאן שילוב של תהליכים חברתיים עמוקים, וארס יהודית צעיר שנושא עליו את המשימה של התחלת רפורמה שעשויה לשנות את פני החברה הסובייטית. זהו תהליך שאינו יכול להתבצע בבת אחת. היהודים צריכים להיות הראשונים להעריך כל סימן של דמוקרטיזציה כי הם גם הראשונים לסבול מכל תהליך אחר.

אתה רואה גם סימנים אקטואליים נוספים כוועידת שלום בינלאומית?

בטווח הארוך יש לראות את בריה"מ כשכנה קרובה יחסית, כשותפה לתהליך השלום. קבלת הפנים לביגון רלוונטית לנושאים אחרים, וברור שאני מחייב שיתופה בועידה בינלאומית. אסור לראות את בריה"מ כאוייבת מושבעת של העם היהודי. אנשים נלחמו במלחמת השחרור עם נשק סובייטי בידיהם.

ראומה זיסקינד

חיים טוביהו

צמיחה – על חשבון חינוך הדור הבא?

קראתי בתדהמה את ממצאי סקר החינוך שערכו כלכלנים ומחנכים בראשות עמי חלנסקי, המפקח הארצי על תיכנון ובקרה במשרד החינוך והתרבות („מעריב" 26.1.87). בהתאם לסקר זה „שעות הלימוד בכיתות ג'־ט' הופחתו בתשע השנים האחרונות ב־15%־25% לכיתה, כתוצאה מקיצוצים החוזרים בתקציב משרד החינוך", וכן ש„הקיצוצים של השנים האחרונות גרמו, לראשונה בתולדות המדינה, ירידה בהוצאה הלאומית לחינוך".

המסקנות המעוררות הן, ש„עם הספר" הפך להיות "עם הסגור", לפחות בכל שהדברים אמורים בהקצאת משאבים לחינוך. עד כה סבורים היינו, כי מעוות זה כמעט שלא יוכל לתקון. אבל אם לא די בנתונים מדהימים אלה, הוליסו כנראה מעצבי המדיניות הכלכלית לראות בתחום החינוך כר נרחב לגזירותיהם. על כן תיכננו קיצוצים חדשים לשנת הלימודים הקרובה, שמשמעותם, אליבא דראשי הסתדרות המורים, היא סגירת מאה בתי־ספר, פיטורי 5,600 מורים וקיצוץ 90 אלף שעות הוראה, מהם עשרות אלפים שעות בחינוך הטכנולוגי. הפגיעה קשה במיוחד (לדברי ראשי ה„מרכז לחינוך דתי" ו„ארגון המורים הדתיים", המסתמכים על שר־החינוך), בחינוך הממלכתי־דתי. גזירה נוספת שנתגרה מכל התגילה – הטל אגרת חינוך על כל ההורים – הכל השולח תלמידים נוספים – יחבה לשלם.

במקום שיטת „התקן לכתה" מציעים לעבור ל„תקן לתלמיד", עובדה שתביא לביטול כיתות קטנות ובתי־ספר קטנים. שוב ייפגע החינוך האינטגרטיבי, החשוב במיוחד בבתי־ספר של מעוטי יכולת. כאן, שוב, הפגיעה גדולה יותר בחינוך הממלכתי־דתי, לדברי ראשי ענף החינוך הזה, שחינוך רוב טעוני הטיפוח נתון עליו.

מזכ"ל הסתדרות המורים, יצחק ולבר, ויו"ר „ארגון המורים הדתיים בישראל" ויו"ר המרכז לחינוך הדתי, פנו מאוד הלכסל, קבעו, כי לו היו מעלים את מדרגת המס העליונה באחוז אחד בלבד ל־49% במקום 48%, ניתן היה להימנע מכל קיצוץ בתקציב החינוך, שיפחית את מספר שעות הלימוד, יפגע עוד יותר ב„מקצועות ההכשרה", יפסיק את תנופת הפיתוח והבנייה של בתי־ספר ובני ילדים קיימים ומתוכננים ויגרום תופעה חדשה של אלפי מורים מובטלים.

הרב הקיצוצים עלולה להחריף עוד יותר את הפערים החברתיים ואת הקיטוב בין השגי התלמידים מהשכבות המבוססות לבין תלמידי עיירות הפיתוח והשכבות מעוטות הטיפוח והחסרות האמצעים. האם אנו מעוניינים לעת שכזו בתופעות מחודשות של „ואדי סאליב", „פנתרים שחורים", או צרות אחרות?

חבר משרד החינוך והתרבות, ישראל כהן, הגדיר את הרב התקציבית המתהפכת ב„מסע צד חינוכי" („מעריב" 25.1.87), אך נראה, ש„מסע הצד" אינו מצליח אפילו להניע את שר החינוך להסיק מסקנות אישיות נוכח המציאות הקודרת. יש לזכור, כי שר החינוך הקודם, זבולון המר, גרם את התפטרותו של שר־האוצר קודם, יגאל הורביץ, שסירב לאמץ וליישם את המלצות „ועדת עציוני".

מזכיר הסתדרות ושר־האוצר סיכמו על ויתור על אגרת הבריאות, אך דומה, שמערכת החינוך נתונה חולה מאוד ואיש אינו קם להצילה. קיימות מחשבות לבטל את היטל הרכב ואת מס הנסיעות לחו"ל, ואת מס המחזור, שהוצע להטיל על הבורסה ובוטל, כנראה משום ש„למי המאה – לו הדעה", אך שדה החינוך נותר פרוץ.

מצד אחד מתגברים מעשי האלימות וצריכת הסמים, אך בו זמנית מצטמצמים הכלים החינוכיים בידי המחנכים כדי לרפא נגעים קשים אלה. אנו קוראים על „מאזן הגירה שלילי" בארצנו בשנה האחרונה, אך איש באוצר (ואולי בחינוך) אינו דואג להתנת גרפי החינוך בתרופות ובחיזוקים מתאימים, כדי להתגבר על מצוקה קשה זו.

הטלת „אגרת החינוך" פירושה המעשי הוא ביטול „חוק חינוך חינם", אחד ההישגים החברתיים הבולטים של ממשלה קודמת. היא עלולה להפוך את הלימודים התיכוניים למותרות בעיני שכבות מסוימות, שהרי היא תכביד עוד יותר על משפחות מעוטות־הכנסה ועלולה להביאם תלשלוח ילדיהם לבתי־ספר תיכוניים. תשלום האגרה עלול לפגוע אף בשכבות הבינוניות, שהכנסתם הפנויה גמו עלולה להישחק הן יתקשו לממן לימודי תיכון.

הטלת „אגרת חינוך" תפגע בעיקר במשפחות ברוכות ילדים, שיאלצו לשלם אגרה על כל ילד וילד. האם זו תהא תרומתנו לעידוד הילודה בישראל, בעלת הריבוי הטבעי הנמוך, יחסית, לזה של אויבינו, ושכה מבוצעות רבבות הפלות מדי שנה?

הקיצוצים התקציביים המתוכננים והטלת אגרת החינוך תפגע קשות ב„חינוך הפנימייתי", שיש בכוחו לצייד את התלמידים בהישגים חברתיים, ערכיים ודתיים רבים יותר, שהרי הורים בחינוך הפנימייתי צריכים לשאת בהוצאות גבוהות יותר. האם בכך אנו אכן מעוניינים?

דומה, שמומן הציגו את „הקודים האדומים" בתחום הקיצוץ התקציבי בתחום החינוך. האם אנו מעוניינים ב„צמיחה בלבליגוי" על חשבון חינוך הדור הבא? האם נקריב ערכים חברתיים, חינוכיים, דתיים, מוסריים ולאומיים על מזבח היעד של צמיחה? האם לא נצמיח כאן פרי באושים, דור חסר חוט שידרה מוצק, דור צמחוני התלוש מערכים, מוסר ומחשבה, בשל צמצום שיעורי ידע, מוסר וחברה? האם נעמיק פערים חברתיים, חינוכיים ודתיים – למען הישג בלבלי, שניתן להשיגו בדרכים רבות ומגוונות?

(הכותב הוא פעיל בהנהגת־הפועלה של „המרכז לחינוך הדתי")

אפשר לקצץ ולחסוך הוצאות

אנחנו חיים באשליה שניתן לחלוב את הפרה עד אין סוף, כל שר מגן על אחוזתו בלי איכפתיות.

אומרים שבחינוך אין לקצץ, כי עלינו לתמוך בכל הורים שבחינוך. אבל הבזבוז גדול, לכן יש להנהיג חינוך לאומי אחד.

משרד הבריאות מתנהל, לדעתי, בדפוסים מיושנים. אפשר לרפא את מערכת הבריאות החולה לא ע"י ריכוזי סרק. הורסים בבריאות עבר זמנם.

משרד הפנים חייב „ביקור שורש". מועצות ועיריות מנוהלות כאילו הן אחוזות פרטיות. הלוא אפשר לאחד עיריות ומועצות, הדבר יביא ברכה והסכון גדול.

משרד הדתות מתנהל כאילו אנחנו שבטים ולא עם. די ברב אחד בכל עיר וכפר. הפיצול העדתי גורם הרס בעם.

משרד הרווחה נהפך ללשכה לקבלת כסף. אפשר להפנות חלק ניכר מהציבור הזה להיות פרודוקטיבי.

שודרים של הרדיו והטלוויזיה נשלחים לחו"ל בנפרד, כאילו כל אחד מייצג מדינה אחרת.

הרשימה ארוכה. אפשר לקצץ ולחסוך. אם תרצו אין זו אגדה!

נתניה — אליהו ברנדר

הורים שכולים שירדו מהארץ

ב„מעריב" פורסם על 480 אלף ישראלים, שירדו לארה"ב ולקנדה. ד"ר צפירה גתי כתבה במדור זה (18.2.87) שמספר היורדים לארה"ב גדול יותר מכפי שפורסם.

לא מכבר חזרתי משנת השתלמות ומחקר בארה"ב. בעבודתי בביה יזרק הזדמנתי לפגוש שתי משפחות שכולות (שאינן מכירות זו את זו) ובפיהן סיפור זהה: שני הבנים שנפלו היו קצינים בחיל השריון. אחד מהם בשרות חובה, השני בשרות קבע.

בארץ נקלעו המשפחות למצב של בדידות קשה. לא מלאה שנה לנפילת הבנים, ואיש מן הממסד לא הוסיף לבקר את המשפחות – לא נציגי צה"ל, לא משרד הבטחון ולא „יד לבנים". השכנים בארץ התעלמו מהם.

שתי המשפחות בשיחותיהן אתי התבטאו שממש „הוד־רימו" אותן בישראל. אחת המשפחות ילידת הארץ, השניה – ניצולת השואה.

לא רדיפת ממון הביאה אותן לעזוב. היטיב להגדיר זאת בומה שביט („פינג פונג" – „מעריב" 18.2.87): „שום דבר לא מפתיע אותי במדינה, שבה משאירים ופנים למות במישה".

תל אביב — רחומה מרגלית

הממשלה מתעלמת מתחלואי הבריאות

הממשלה דנה בישיבת חרום על מערכת בריאות. העובדות ידועות לכל, רק במלונות הגבוהים מתעלמים מהן.

ואלה העובדות:

1) אין התיעלות אמיתית בבתי החולים;

2) אין מוטיבציה לשפר מצב זה, כל עוד קיימת הגנה סוציאלית על שיטת גביית מסים או אגרות בעד קבלת שרותי בריאות.

מזכ"ל ההסתדרות ישראל קיסר מגן בעקשנות על שיטת המיסוי, אינו מאפשר הגדלת התקבולים ואינו פורש הגנה אמיתית על עובדים מקבלי משכורות הרעב, משום שאינם קבוצות־לחץ חזקות דוגמת הסכנאים או עובדי חברת החשמל.

אין ספק שהממשלה, בחוסר נכונותה לנתח את המצב וסיבותיו, תנהג „בגבורה" במחיר מאות קרבנות נוספים של חולים, תוך התאכזרות בלתי צודקת לשכבת עובדים מקופחת.

לחלופין תרפה הממשלה מעט ממדיניותה ותאשר נדבה כלשהי לעובדים. בכך היא תקעקע במידה זו או אחרת את עקרונות התקציב.

לאביב — יצחק הימר

האוצר מתעלם מהמלצת ועדת הכספים בכנסת

בדצמבר 1986 החליטה ועדת הכספים של הכנסת, שיש לעדכן את הגימלאות של עובדי המדינה בשיעור 26.7% החל מאוקטובר 86 כפיצוי על שחיקתן בשנים האחרונות. אולם האוצר מצפצף ולא מבצע את ההחלטה.

רמת גן — עזרא כרזם

דברים שמרגיזים

1) מה לעשות נגד מבול הניירת, שתוחבים לתיבת הדואר שלנו? ילדים בשליחות מוסדות וארגונים שונים מפיצים פרסומי תעמולה וממלאים עד לעיפה את התיבה הקטנה. מדוע זה חייב להיות כך?

2) מורי הנהיגה לוקחים את תלמידיהם לכבישים העמוסים ביותר ובשעות השיא של התנועה. זה גורם איבוד זמן נוסף, מריטת עצבים ופקקים יותר גדולים. האם זה הכרחי?

3) בשעה 6.30־7.00 בבוקר מובאים הלחמים והלחמניות על המדרכה בפתח חנויות הלחם. זה מוציא לך את החשק לאכול (ראה חנויות בת"א ברחובות המלך ג'ורג' פינת בוגרשוב ופינת בית לחם („שוק בצלאל"). היכן מפקחי משרד הבריאות?

4) בדוכני המכירה של הפלאפל ברחוב אלנבי, „שוק בצלאל" ומרכז רמת השרון הכל גלוי וחשוף. הסלטים השונים „משתזפים" בשמש וסופגים את עשן המכוניות ואדי הבנזין של מאות כלי רכב העוברים בסמוך. אנשים קונים ואוכלים והרשויות המקומיות אינן שוקדות על בריאות התושבים.

5) מרגיז גם לראות באולם קולנוע תל־אביבי שכל צופה שני חייב לאכול בשקט, לכרסם, לפצח, ללעוס, ללקק – והכל דווקא במהלך הסרט. למה אין הסדרנים מגיעים ואת? הלוא אפשר לזלול לפני הסרט או אחריו.

רמת השרון — אהרן זינגר

נערות במצוקה

אני רוצה לפנות בדרך זו לכל הנערות במצוקה, המפחדות לספר את מצוקתן להוריהן ומסתירות מאימת ההורים. הרי בכל מצב ממשיכים ההורים לאהוב את ילדיהם ואינם רוצים שיקרה להם משהו רע. לכן, בכל מצב שיש בו סכנה, צריך תמיד לפנות להורים. הם בעלי ידע ונסיון ותמיד יעשו בכל יכולתם לחלץ את ילדיהם מהסכנה או ממצוקת־הנפש שהילדים שרויים בהן.

המקרה הטראגי של הנערה מצפת לא היה קורה, אילו שאלה בעצת הוריה ולא היתה מסתבכת בפניה אל רופא פרטי.

קיבוץ אילת השחר — עדינה אלימלך

לא צריך לאחד את רמלה עם לוד

באחרונה עלה שוב לכותרות איחוד שתי הערים רמלה ולוד. כתושב לוד אני תומך דווקא בדעתו של ראש העיר השכנה, המתנגד לאיחוד ערים.

לדעתי צריכים תושבי לוד להביא את ראש העיר מקסים לוי מעיון האיחוד. במקביל יש לברך אותו על תנופת הפיתוח שהוא משקיע בעירנו – והדבר מתבטא בכבישי העיר, במדרכות, בשרותים הציבוריים וכו'.

איחוד הערים יביא קיצוץ תקנים ברשות הציבורית ויגרום לתושבי לוד כאב־ראש לא מעטים בקבלת שרותים ציבוריים מהעיר השכנה, אולי אפילו יאיט את קצב פיתוחה של עירנו. טוב לנו ככה. אל תעשו משתי הערים „רמלוד".

לוד — מקמל לוי

ביטוי פוגע ומעליב

אנו מבקשים למחות בכל תוקף על שרבוב המלה „בריונים" לכותרת ולגוף הידיעה, שנדפסה ב„מעריב" מיום 3.2, בענין גביית חובות בקרית מוצקין. השימוש במלה זו פוגע ומעליב ואינו משרת את המטרה.

לעצם הענין: העיריה הולה להיעזר בגובים במקרים חריגים ביותר של חובות כבדים, הנמשכים זמן רב. הגובה עובד על בסיס של אחוזים מההכנסות. הדבר מקובל בהרבה רשויות מקומיות ואינו יוצא דופן.

קרית מוצקין — מוטי צדוק, מזכיר העיר

למה התיקר דג הפילה?

במוסף „שוקיים" של „מעריב" מ־13.2.87 כתבה מיכל הלצמן, כי דג הפילה המיובא התיקר ב־15% ודגים אחרים לא. לדעתי נובע הדבר משום שהדג הזול נצרך על ידי השכבות העניות ונתמכי הביטוח הלאומי.

חולון — משה לוי

נהג אדיב – למופת

ביום 11.2, בשעה 10.00, נסעתי באוטובוס מס' 824 מתל אביב לנצרת עלית. הנהג מוכיאן – מס' אישי 3836 קידם אותנו בברכת שלום, ביקש בנימוס לא לעשן ואיחל לכולנו נסיעה טובה. בהמשך הדרך ענה בסבלנות ובאדיבות רבה על כל שאלות הנוסעים ולא שכח בקשתו של איש.

מרצונו הטוב אף ערך „סיור מודרך" בתוך נצרת עלית לשני נוסעים, שזו נסיעתם הראשונה בעיר, עד שהביאם ליעדם. נהניתי מאוד מנסיעה זו ואני מקווה שירבו נהגים כמוהו.

נצרת עלית — רינה שריד

„ועדת המקלטים"

ב„מעריב" מיום 6.2 נדפס מאמרו של יוסף ולסר על המלחמה הבאה. המאמר הרציני מתאר מצב שיכול להתרחש בעתיד. האם למדו מנהיגינו ממחדלי העבר?

דומני שלא. מלחמת יום הכיפורים הוכיחה שהסימנים נראו לפני כן, אך לא הוסקו המסקנות הדרושות. את המחיר שילמו האזרחים. לכן יש לשער שוועדת החקירה הבאה תיקרא „ועדת המקלטים".

נתניה — מיכאל רז

במושב פצאל אין נטישה

ב„מעריב" מיום 22.2.87 נדפסה כתבתו של יהושע ביצור „במקום לעבד את השדות אנחנו מבלים בבנקים". היה זה בעקבות ביקור חברי כנסת מ„התחיה" בבקעת הירדן.

אינני בא לחלוק על רוח הכתבה האמיתית באופן כללי. אבל רצוני להעיר על פסקה הנוגעת למושב פצאל, לאמור: „גם במושב פצאל, אחד הישובים המבוססים ביותר באיזור, התרוקנו 30 בתים. בתנאים הנוכחיים אין לתושבים שנותרו שום תקוה שיצטרפו אליהם משפחות חדשות. למושבים כמעט נוטשים אין כוח משיכה".

לקביעה זו של מר ביצור אין יסוד. במושב פצאל לא התרוקנה שום דירה בשנים האחרונות. אדרבה, מסתמנת מגמת קליטה של משפחות חדשות. כתבה כזאת פוגעת קשה בקליטה ומרתיעה משפחות, המתוכננות לבוא ולהיות במושב.

למרות שהמושב מבוסס ופורח, יש עצירה בתהליך הקליטה כיום, עקב כתבות כאלה.

מושב פצאל — ירדן צור

ההנהלה וחבר עובדי משרד ראש הממשלה
משתתפים בצערה של
הגב' חנה ביתן
במות עליה אביה
שמואל שני ([illegible]) ז"ל
מביעים תנחומים כנים לבני המשפחה

בית־הספר התיכון העירוני ד' תל־אביב
מרכין ראשו באבל על מותו של
ד"ר **יעקב בן־יוסף** ז"ל
מי שהיה מנהל בית־הספר [illegible] בו במשך שנים רבות
משפחת תיכון עירוני ד' תל־אביב

לאל"ם יעקב דן
משתתפים בצערך על מות
אביך ז"ל
הנהלת משרד הבטחון וחבריך לעבודה

במלאת שלושים לפטירתו של בעלי, אבינו, סבנו ואחינו היקר והאהוב
יצחק פס ז"ל
נעלה לקברו לאזכרה ולגילוי מצבה,
היום, יום רביעי, כ"ו בשבט תשמ"ז (25.2.87).
אוטובוס ייצא מבית המעות, ברח' פארן 3, ירושלים, בשעה 15.00, לבית־העלמין בהר המנוחות.
המתאבלים:
אשתו: איטה
בניו: דוד ומלי פס וב"ב
אבי ומירי פס וב"ב
בתו: אתי וצבי פרידמן וב"ב
אחיו: צבי ואסתר פס וב"ב
אחותו: צפורה ושמואל ארלשטיין וב"ב
תודתנו נתונה לכל מנחמינו.

למשפחת ברגר ולקיבוץ בית־קמה
אתכם באבלכם בהילקח מכם
מאיר ז"ל
חבריו – מפעלים אוויריים אבשלום

הננו להודיע על הבאת גופתו של יקירנו
אליהו לגזיאל
בן ציון ז"ל
מבנגזי (לוב)
מארמת נכר לקבורה בארץ־ישראל
הלויה תתקיים ביום ה', כ"ז בשבט התשמ"ז (26.2.87), בשעה 15.00, בבית העלמין „הדרום" (בגבול חולון־בת־ים) – השער [illegible].
המשפחות:
דניאל לגזיאל – איטליה
משפחת לגזיאל – ישראל

לחברנו לעבודה
יוסי עמיה
אתך באבלך הכבד במות עליך
אביך ז"ל
סוכני „פטרולגז" חיפה והצפון בע"מ
ההנהלה והעובדים

מודעות אבל גם בעמודים 9,8

הנשיא: נחרדתי מחומרת נגע הסמים

200,000 איש בישראל משתמשים בסמים, 30 אלף מהם משתמשים כרוניים; בשנה צורכים בארץ 40 מיליון מנות הרואין שאת מרביתן צורכים 7,000 מתמכרים כרוניים

מאת אילן בכר

נשיא המדינה חיים הרצוג קרא אתמול למלחמה של כל המערכות בנגע הסמים, החודר במהירות לכל שיכבות האוכלוסיה, ובכלל זה למערכות בסחורות.

200,000 איש בישראל משתמשים בסמים, 30 אלף מהם כרוניים.

במשכן הנשיא נערך אתמול יום עיון בהשתתפות שרת הבריאות, שר המשטרה, היועץ המשפטי לממשלה, המפכ"ל, נציב שרות בתי הסוהר ופקידים בכירים.

הנשיא סיפר: „לפני שבועות אחדים נפגשתי עם שר המשטרה, המפכ"ל וקציני משטרה בכירים, וקיבלתי נתונים על בעיית הסמים הקשים בישראל. אני מודה כי נחרדתי".

הוא הוסיף: „תמונת המצב שנתגלתה לפני היא תמורה הרבה משציפיתי. יש לפנינו בעיה חברתית קשה שהיקפה נרחב, כמעט על סף מגיפה, ואין היא מצטמצמת לשולי החברה אלא חודרת לליבה.

„השימוש בסמים כבר איננו נחלת ציבור עברייני קטן אלא מעין אופנה הכובשת לה יותר ויותר צרכנים מן השכבות המבוססות של הציבור, ובעיקר מקרב הנוער. שום גורם איננו חסין עוד מפני הנגיף הזה, והוא מתגלה לדאבוננו גם בצה"ל, בבתי ספר, במקומות בילוי ואפילו בקיבוצים.

„הולכת ונוצרת בעיה גדולה חמורה ומסוכנת מאין כמותה, ואנחנו טומנים ראשנו בחול ומתעלמים ממנה. מן ההבט הלאומי זו בעיה חברתית, כלכלית, בטחונית חמורה שיש לה השלכות הרות אסון כמעט בכל תחום של חיינו הלאומיים".

המפכ"ל, רב ניצב דויד קראוס, דיבר על הסכנה הבטחונית שבנגע הסמים ועל הפסד מוחלט של משאבי כוח אדם מקרב המכורים הכרוניים לסמים, וגם ירידה ברמת התפקוד של המשתמשים המזדמנים.

קראוס אמר כי סוחרי הסמים מגלגלים מאות אלפי דולרים. יותר ויותר עבירות רכוש ואלימות מבוצעות כדי להשיג כסף לסמים. רוב מעשי הרצח על רקע פלילי נגרמים ממאבקי עבריינים על שוק הסמים.

המפכ"ל קראוס: „תחנות סמים חדשות צצות יום יום"

המפכ"ל הוסיף כי תחנות סמים חדשות צצות יום יום, והן הולכות ומשתכללות. הוא פירט: „אנו עדים לתחנות ממונעות וניידות, תחנות במסווה של עסקים לגיטימיים, תחנות בשיטת הבנקומט וממכר סמים באמצעות הדואר.

„כל כלי בעל נפח מינימלי הוא אמצעי להברחת סמים – ובכלל זה דפנות מכוניות, סוליות נעליים, תכשירי קוסמטיקה, מכשירים אלקטרוניים ועוד. מבריחי הסמים התארגנו בכנופיות בינלאומיות הפרושות מהמזרח הרחוק עד דרום אמריקה ואירופה, והם מתגברים על כל גבול מדיני".

המפכ"ל מסר כי משטרת ישראל הכריזה על שנה זו כשנת המלחמה בסמים המסוכנים.

עוזר ראש אגף מודיעין במשטרה, ניצב מישנה רפי פלד, אמר כי מעריכים שבישראל צורכים מדי שנה בשנה בין 20 עד 40 מנות השיש, כעשרה מיליון „אצבעות".

נצ"מ פלד אמר עוד כי ההרואין, סם חדש למדי בארץ, הוא יותר מ–30 אחוז משוק הסמים, ובאחרונה הוכנס לישראל הרואין שיוצר בצפון סוריה ובבקעת הלבנון.

נרקומן כרוני צורך סם שמחירו 450 שקל ביום, והוא נדחף בהכרח לעבירות רכוש ואלימות. נשים פונות לזנות כדי להשיג את הכסף לקניית הסם.

הקוקאין נמצא בעיצומו של תהליך התדרה לארץ, ובעקבותיו סימנים ראשונים של חדירת „קראק".

נצ"מ פלד אמר עוד: „התהליך נמצא בעיצומה של התרחבות מהירה ומסוכנת שרק הערכות מתאימה תוכל לבלום אותה".

• דוגמניות מציגות את אופנת החורף הבא בפתיחת שבוע האופנה בת"א. (צילמה דפנה קצור)

פניו של לנין בתצוגה של בגדי חורף בתל־אביב

שבוע האופנה נפתח במלון „הילטון" בלי ריקודים, עשן ובלונים צבעוניים

מאת יהודית הנוך

פניו של לנין, על גב חולצת מריקו לבנה, כוכבים אדומים ואותיות קירליות, הוצגו בתצוגת האופנה של בגדי החורף הבא, שפתחה אתמול בבוקר את שבוע האופנה הנערך במלון „הילטון" בתל־אביב.

הקניינים הזרים חלקו מהמאוה לבגדים ולתצוגה שהיתה עניינית ומסחרית – בלי ריקודים, עשן ובלונים צבעוניים. הישראלים יצאו קצת מאוכזבים, כי באו לראות מחזמר ולא אופנה נטו. 17 דוגמניות ודוגמן אחד הציגו דגמים נבחרים ממה שהיצרנים מציעים לקניינים מחו"ל.

הפריטים הבולטים, מלבד המראה הרוסי, הם הרבה סריגים מקשטים בהדפסים צבעוניים, ובגדי עור מודפס שנראה כמו אריג, הרבה בגדים בשחור, חום ולבן – וגם צבעים עליזים: ירוק וורוד מהמם. עד אחר הצהריים הגיע רק כשבעים ממאה הקניינים שמצפים לבואם מחו"ל. יצרנים התאוננו על מיעוט הקניינים, אולם כמה נציגים של בתי כל־בו ממערב גרמניה ומאנגליה השאירו הזמנות ראשונות – בעיקר לבגדי עור ובגדי ספורט. האירוע יימשך עד מחר בערב. היום אמורים לבוא קניינים נוספים.

„אנו מצפים ששנת 1987 תהיה שנה טובה לתעשיית האופנה בארץ, ומעריכים שיצוא מוצרי ההלבשה והטקסטיל יוסיף להתרחב", אמר אתמול יוחנן לוי, מנהל חטיבת העור והטקסטיל במשרד התעשיה והמסחר שביקר בשבוע האופנה. לפי תחזית זו יגדל היצוא ב–24 אחוז, שהם 120 מיליון דולר.

המאושרים: 1, 4, 8, 24, 31, 37 והנוסף – 40

מאת ברוך כאפה

רק בצהריים ייודע כמה אנשים זכו בפרס הראשון הגדול ביותר בתולדות הלוטו: 1.8 מיליון ש"ח.

אחרי שבוע מטורף שבו מילא עם ישראל 90 מיליון איקסים על שלוש מונות נייר של טפסי לוטו ניגמר הכל בפחות משתי דקות. שולה, כמנהגה זה 17 שנה, לקחה ביד את החוט עם הכפתור ונתנה לשבעה אנשים ללחוץ.

בכל פעם שאחד המהמרים שבאולם לחץ על הכפתור הריע על מסך המחשב מספר שקבע את גורלו של הסכום הגדול ביותר ב–19 שנות הלוטו. 800,000 טפסים מולאו בתוך שבוע והכניסו לקופת הלוטו 5.5 מיליון שקל. 3.25 מיליון שקל נועדו לכל הפרסים.

שבועיים לא הצליח שום מנחש לזכות בפרס הראשון, והוא הצטבר למימדים עצומים כאלה.

אתמול אחר הצהריים, חמש דקות לפני חמש, ישבו מול מקלטי הטלוויזיה מאות אלפי ישראלים מכורים להימורים וחיכו לתוצאות. במקום התוצאות הופיע משה סלמון, המישנה למנכ"ל מפעל הפיס, שגם בביטוי היה טופס לוטו. הוא הסביר לקהל המהמרים שצריך להתאזר בסבלנות, כיוון שעדיין לא נגמר לצלם את הטפסים. אמש בשעה 8.30 נגמר לצלם את כל הטפסים, ויצא מיקרופילם שאורכו כשני קילומטרים.

אז ירדו שולה ושותפיה אל האולם ברחוב הסמן, ובפחות משלוש דקות שמו קץ לחלומותיהם של מאות אלפי מהמרים.

ג'ינג'י שבא מבאר שבע אמר: „עשרים ושתיים שנה אני מהמר. השבוע השקעתי 2,500 דולר. בכל השנים האלה השקעתי 200 אלף דולר, לא יכול להפסיק. היום אני זוכה בטוח בפרס הראשון. באתי מבאר שבע כדי לשבת מול המסך ולראות את הגורל שלי בעיניים". כשהופיעו המספרים על צג המחשב הוא האדים והתמתח. לא נראה שחלומו התגשם. „אני הולך לבדוק", אמר אחרי ההגרלה.

שתי נשים שגרות בסביבה ומילאו כל אחת טפסים בשלושים ש"ח באו לראות את ההגרלה.

היה גם זקן אחד שהכנסתו החודשית היא 1000 ש"ח, והשקיע 6,000 ש"ח. גם לו כנראה לא כל כך הלך. איש לא קם בהגרלה ואמר „זכיתי". מה שבטוח, שהמדינה יצאה נשכרת ממחלת ההימורים: 2.25 מיליון ש"ח ילכו לבניית מועדונים ובתי זקנים.

שולמית אלוני תנותח בכבד

מאת שרה פרידמן

חברת הכנסת שולמית אלוני תנותח השבוע בכבד. הוחלט לנתחה לאחר בדיקות שנערכו לה בבית החולים בילינסון, שבו היא מאושפזת יותר משבוע.

ח"כ אלוני הוצאה מן הבידוד. אתמול השתתפה בבית החולים באסיפת מזכירות לרגל „יום המזכירה". לבושה מכנסי ג'ינס, דיברה שולמית אלוני על ציון יום מותו של אמיל גרינצוייג ז"ל ועל עוד נושאים, כמה מהם פוליטיים – ואלה עוררו את כעסם של נוכחים אחרים.

הם לא התביישו לקרוא לעברה קריאות בוז קצרות, אך כולם איחלו לה הצלחה בניתוח ובריאות.

נכנעים ללחוץ!
הזמנות לתצוגת אביב־קיץ 87
של ראש אינדיאני
שותקים בגן אורנים
4.3.87 בתאריך
בניפי ניתן להשיג בסניפי ראש אינדיאני
Rosh indiani

פרס שני: מתנת דהומי ברוך בע"מ בית נירון, איזור התעשיה החדש ראשל"צ
בשווי 1520 ש"ח

האריות
בקלטת מסטלגית עם כל הלהיטים של שנות ה־60
קלטת חובה בכל בית

קבוץ דורות
דורות
מפעלי יציקה ומתכת
ביום חמישי 26.2.87
יוחלפו
מספרי הטלפון והפקסימיליה.
מספרי הטלפון החדשים בקבוץ:
מרכזיה: 051-808011
051-808911
מערך גזר: 051-808095
מספרי הטלפון החדשים במפעל:
מפעל: 051-808900
מחלקת מכירות: 051-808903
הנהלת חשבונות: 051-808901
פקסימיליה: 051-808037
בשאר מוסדות המשק וחדרי החברים
במקום 98 בתחילת המספר יש לחייג 808.

ב„דיכונד" – דיזוט תרבות הדיור
הפתעה במוצ"ש
לקונים ב־28.2.87 בערב
אילזורוב 53 ת"א (בנין השופרסל)

לפנויים ופנויות!
דרך אמינה מכובדת ופרטית להכיר בני זוג רציניים לנישואין:
פנה י לאלי שלוש: שדכן משפחתי, פרטי ובעל קשרים. ומאגר פנויים ות. רציניים!
בבית גם בשבת
03-991949, 03-990507

לעופר אהל
אנא
התקשר בדחיפות
מחכים לך בבית.

מקדימים את הפסח
הפנטסטי
מדיחי אייקל mini
בתנאים מפתיעים!
אדא שיווק בע"מ.
מוצרי חשמל בקלי־קלות.
נוה שאנן 37, ת"א. 03-372959 · 372002

הומטל-רשת דירות הנופש בישראל
הפעם אני לוקח הומטל
החופשה שלך, בדרך משלך*
טבריה "גני הומסל"
מרכז טבריה "קריית המלונות". יחידות דיור מסוגות בגדלים שונים, מגרשי טניס צמודים, מדשאות, הנחות ניכרות במוקדי בילוי ונופש ועוד... החל מ־10.50 ש"ח לאדם*.
אילת "מגדל איילות"
במרכז העיר דירות מרווחות, נוף מפרץ מרהיב הנחות ניכרות במוקדי בילוי ונופש. החל מ־13.50 ש"ח לאדם*
מבוא ביתר בהרי ירושלים
דירות נופש באוירה כפרית. יערות אורן, אויר צח ונוף הרים. בריכת שחיה, מזנון, מסלולי טיולים, פינת ברבקיו ועוד... החל מ־16.40 ש"ח לאדם*
כפר חיטים
בתי עץ הולנדים משקיפים לכנרת, בריכת שחיה, רכיבה על סוסים, מזנון, מסעדה, פינת ברבקיו ועוד... החל מ־16.67 ש"ח לאדם*
בערים הגדולות דירות מרוהטות לתקופות קצרות וארוכות לך או לאורחך מחו"ל
לבעלי כרטיסי אשראי
מבצע עד 6 תשלומים
ללא ריבית
* מחיר מינימום לאדם בתפוסה מקסימלית ביחידה משפחתית
* המחיר אינו כולל מ.ע.מ.
הומטלפון שרות הזמנות בטלפון באמצעות כרטיסי אשראי.
תל־אביב 03-289141/2 | ירושלים 02-225082, 02-244539 | חיפה 04-674256 | טבריה 067-90781 | אילת 059-74927
Homtel Israel
הומטל - זה לא רק חדר - זה בית

סמאש 2" להיטים לוהטים!
סמאש 2" חגיגה של להיטים!
סמאש 2" שגעון של תקליט!
★ ★ ★ הד־ארצי ★ ★ ★

דור כימיקלים בע"מ
בנזין מועשר במתחול
ניתן לתדלק בתחנות: ...

★ דוד בלס טען שהוא רצה להגיש תלונה נגד התק"ם, אבל עורך דינו טען שחיים בר-לב אמר, שאם יתלונן, לא יקבל הלוואה מבנק ישראל
★ „בניתי את עצמי מאפס, אך התק"ם הרס אותי תוך שנה; הם שחטו את הפרה שנתנה להם חלב"
★ התובעת: פרשת התרומות למפלגת העבודה אינה רלוונטית למשפט

• דוד בלס ורעייתו בבית המשפט. ביניהם עו"ד וינרוט (צילום: „ישראל סאר")

בלס: לאחר הפיצוץ עם התק"ם כמעט זרקתי את עצמי מהחלון

מאת איה אורנשטיין

איש העסקים דוד בלס, הנאשם בהונאת התנועות הקיבוציות, טען אתמול בעדותו בבית המשפט המחוזי בתל-אביב, שהוא רצה להגיש ליחידה הארצית לחקירות הונאה תלונה נגד התק"ם על כך שרימו אותו אלא שפרקליטו, עו"ד מיכאל (מייק) פירון, אשר דיבר עם שר המשטרה חיים בר-לב, אמר שאם הוא יגיש תלונה הוא לא יוכל לקבל הלוואה מבנק ישראל.

לדבריו, פירון גם הסביר לו בעיקבות השיחה עם בר-לב, כי אם תוגש תלונה נגד התק"ם, הוא, בלס, לא יוכל לחתום על הסדר אחרון (עם התק"ם).

בלס השיב לשאלות סניגורו, עו"ד ד"ר יעקב וינרוט, ואמר כי לאחר שהוא מסר עדות בנוגע לעסקיו עם התק"ם, החליט במשטרה במוסר של דבר להעביר את התיק נגדו ליועץ המשפטי לממשלה לצורך גניזה.

התובעת, עו"ד פנינה דבורין, הבהירה לבלס כי היועץ המשפטי איננו גונז תיקים וכי כאשר תיק מועבר אליו, נעשה הדבר כדי לקבל חוות דעת אם להעמיד לדין. לדברי בלס, הוא שטח את טענותיו בנוגע לתק"ם בעדות שנגבתה ממנו ביחידה כאשר תר של תנ"ץ יהודה גונן ב-18 באוקטובר 1985, אלא שעדות זו נעלמה. עו"ד דבורין טענה בתגובה כי לא ידוע לה על עדות כזו. בלס אמר כי הוא יהיה מוכן ללכת על כך למכונת אמת.

בתשובה על שאלותיה של עו"ד דבורין, במסגרת החקירה הנגדית, אמר בלס שאחרי שהוא נחקר במשטרה, באוקטובר 1985 הוא התקשר לעו"ד פירון, משום שפירון ליווה את ההסדר האחרון בינו לבין התק"ם. לדבריו, פירון אומנם ייצג אותו, אולם בעיקרון הוא ייצג בעת ובעונה אחת גם את התנועה הקיבוצית.

„פניתי אליו, הסביר בלס, משום שהוא היה קשור לתרומות מסויימות שתרמתי והוא חשש מהתפוצצות הפרשה. הוא גם היה בקשר ישיר עם בר-לב. הודעתי לו שתנ"ץ גונן, הודיע לי כי עלי להגיש תלונה נגד התק"ם ולחתום על הסכם אחרון, ורק אחר כך יתחילו לחקור את התלונה".

בלס ביקש להרחיב בנושא התרומות, אולם התובעת אמרה כי פרשה זו אינה רלבנטית למשפט.

בהמשך אמר בלס לתובעת, כי ב-18 באוקטובר 1985 נתן גונן הוראה חד משמעית בנוכחותו, לסכם את התיק בעניינו ולשלוח אותו לגניזה ליועץ המשפטי לממשלה, או לפרקליט מחוז, כאשר שאין עניין להמשיך ולחקור.

עו"ד דבורין לחצה את בלס ואמרה: „גונן שלח את התיק ליועץ המשפטי לממשלה כדי לקבל ממנו הוראות נגד מי להמשיך בחקירה".

בלס לא ויתר וטען: „גונן סיפר לי שהוא אמר לעו"ד יגאל ארנון (שייצג את קיבוצי „השומר הצעיר") „רימיתם את בלס, נתתם לו דמי שתיקה של 12 אלף דולר וארנון אמר שזה לא נכון ושבלס רימה את התק"ם ויש לי הוכחות".

על כך הגיבה עו"ד דבורין: „גונן אמר שהיועץ המשפטי לממשלה יחליט מי רימה את מי".

בלס: „דוד בלס היה אז נקי בשביל גונן".

הדו-קרב בין עו"ד דבורין לבין דוד בלס היה ממושך. בתום הישיבה אמר בלס לשופטת שושנה ברמן: „היא (התובעת) מתנבלת לי מההתחלה".

לא רק בלס הרגיש אתמול שלא בנוח. סניגוריו, עורכי הדין ד"ר יעקב וינרוט ויהודה ויינשטיין, נאלצו להודות בעובדה מביכה. הם השמידו מיסמך שהציגו לעד התביעה המרכזי, מנכ"ל אש"ת כספים לשעבר, חיים יולש.

מיסמך זה שד"ר וינרוט ניפנף בו ואשר התיימר להוכיח כאילו יולש פתח חשבון בנק בשווייץ בשנת 1982, לא הוצג לתביעה או לבית המשפט. השופטת שושנה ברמן דרשה מהסניגורים הסברים.

בטרם החלה התובעת לחקור את בלס חקירה נגדית, הוכיחה השופטת לסניגורים שעליהם להציג את המיסמך לבית המשפט או להסביר מדוע המיסמך נעלם מאז עדותו של יולש לפני יותר מחודש. השופטת גם ביקשה לדעת מדוע ד"ר וינרוט מצא לנכון להציג ליולש שאלה האומרת כי וינרוט עצמו היה בשווייץ וראה שם את יולש.

כזכור, הוכיחה התובעת שוינרוט כלל לא יצא מהארץ ב-1982. השופטת ברמן הפנתה לעו"ד וינרוט את מבטיה אולם היה זה סניגורו השני של בלס, עו"ד יהודה ויינשטיין, שקם במפתיע „לסנגר" על חברו. „אין באפשרותנו להציג את המיסמך, מכיוון שלאחר אותה ישיבה שבה הוצג המיסמך הוא נקרע ונזרק. הדבר נעשה משום שכך הבטחנו לאדם שמסר לנו את המיסמך".

בהמשך דבריו, הסביר עו"ד ויינשטיין, שהחתימה שהופיעה על המיסמך נראתה לסניגורים כחתימתו של יולש. הסניגור הוסיף ואמר כי התוצאה היא שחיים יולש נכנס נקי מהחשבון בשווייץ ויוצא נקי. הוא הביע תקווה כי בכך יתוקן העוול שנגרם ליולש. אחר כך הודה כי ברור שעו"ד וינרוט לא צריך היה להעמיד את עצמו כעד ולומר כאילו ראה את יולש בשווייץ וכי טוב היה לו האמירה הזו לא היתה נאמרת.

עו"ד דבורין אמרה כי היא סבורה שעו"ד וינרוט צריך היה להשיב בנושא זה וכי היא רואה את הפרשה בחומרה. את תשובתו של ויינשטיין הגדירה כתשובה לא מספקת.

בלס עצמו נראה נבוך ואמר כי „הסיפור עם יולש לא היה מקובל עלי ולא ידעתי מזה". הסניגורים גם התנצלו על שד"ר וינרוט פגע ביולש בכך שטען כאילו היה בשווייץ בשנת 1982 ופתח שם חשבון בבנק בציריך.

בראשית הישיבה סיפר אתמול בלס על מערכת יחסיו עם גופי התק"ם השונים. לדבריו, כאשר גזברי גופים אלה היו במצוקה, הם נהגו לפנות אליו. הוא תאר את עצמו כ„לקוח הכי גדול של בנק דיסקונט" והוסיף כי איננו רוצה לומר שהיה „הלקוח הענק ביותר במדינה".

לדבריו, חיים יולש ראה את היקף עסקיו עם בנק דיסקונט והתפעל. בלס הוסיף ואמר כי בנה את עצמו מאפס, אך אנשי התק"ם הרסו אותו תוך שנה ו„שחטו את הפרה שנתנה להם חלב". „לאחר הפיצוץ עם התק"ם, סיפר בלס, כמעט זרקתי את עצמי מהחלון מרוב עצבים, לאחר שהבנתי לאן הרוח נושבת".

לדבריו, הוא ביקש מאנשי התק"ם שהות כדי להחזיר להם כספים, אולם „הם נהגו בצורה הגרועה ביותר". קולו כמעט נשבר כאשר טען שבנק דיסקונט נהג ברשלנות פושעת בנוגע לאישורים שהוצאו לחברת אש"ת של התק"ם, אך לבסוף דווקא הוא, דוד בלס, מצא עצמו בבית הסוהר.

במהלך חקירתו מעל דוכן העדים הרבה בלס להרצות ולנאום במקום להשיב על שאלות הסניגור והתובעת. השופטת הרבתה להעיר לו על כך. המשך עדותו של בלס, היום.

חיי נישואין בטלפון מישראל לבריה"מ

לפני עשר שנים עלתה הנרייטה פרידמן ארצה; בעלה קים לא קיבל היתר יציאה; מאז מתנהלים חייהם באמצעות שיחות קצרות בטלפון, 10 דקות כל אחת; בינתיים נולדו לו נכדים שאותם לא ראה מעולם

מאת אינגה וויטשקרון

„מה שלומך? אני בסדר, מה שלומך?" – זה נוסח שיחת הטלפון החודשית שמנהלת הנרייטה פרידמן מקריית-ים מזה עשר שנים עם קייב. בעלה, קים פרידמן, 52, אסיר ציון לשעבר, הוא מסורב עליה מאז 1973. הסיבה: מקום עבודתו עד 1969 מוגדר כסודי ובעל רגישות בטחונית. וכך, מופרדים בני הזוג פרידמן כבר עשר שנים. זמן ארוך יותר מכל זוג אחר.

„לפעמים הקו גרוע ואני בקושי מבינה אותו", אומרת הנרייטה העובדת כמהנדסת מזוג אוויר בחיפה. קים עבד כמהנדס רדיו-אלקטרוניקה בפרוייקטים הקשורים לצבא, וב-1969 החליט לעזוב את מקום עבודתו כדי להגיש בקשת עליה. הם חיכו שלוש שנים – תקופת זמן ארוכה מספיק כדי לשחרר את קים מ„עול" הסודות שקים נחשף אליהם בעבודתו. הגישו בקשה והסירוב הראשון הגיע בינואר 1973. „פנינו פעם ועוד פעם ועוד פעם והסרובים הגיעו באותו קצב", כספרת הנרייטה.

ב-1976 החליטו בני הזוג שהנרייטה והבת ויקטוריה, ילידת 1956, יעלו לישראל, באמונה שהדבר יקל על קים לקבל אישור יציאה כדי להתאחד עם בתו. „אפילו התגרשנו לשם כך", אומרת הנרייטה ומוסיפה בהתרגשות: „התנשקנו מיד אחרי סוף טקס הגירושין". הגירושים היו פיקטיביים.

שנים רבות שלחה הנרייטה חבילות לבעלה, שלא הורשה לעסוק במקצועו והתפרנס מעבודות מזדמנות. קים היה פעיל בארגון פעילות יהודית ולימוד עברית. הוא נעצר פעמים רבות וחיפושים נערכו בביתו. ב-1981 נדון לשנה במחנה עבודה. כעת הוא עובד מחוץ לקייב, וכך נותרה אמו בודדה בעיר.

• הנרייטה פרידמן (צילום: ראובן קסטרו)

„הוא מוסר לי מראש מתי יהיה בקייב, כך שאוכל להתקשר" אומרת הנרייטה. „הבת ויקטוריה מתחלקת עמי בעשר הדקות של השיחה". ויקטוריה, נשואה ואם לשני ילדים, נכדים לקים, אותם לא ראה מעולם. מדי פעם שולח קים לנכדיו דובון או בובה אחרת.

המועצה הצבורית למען יהודי בריה"מ שיגרה אתמול מברק למנהיג בריה"מ מיכאיל גורבצ'וב ובו בקשה לסיים את הנתק הארוך בין בני הזוג. הנרייטה פרידמן צירפה למברק איגרת לרייסה גורבצ'וב, רעיית המנהיג הסובייטי: „כיצד היית את מרגישה אם היית מופרדת מבעלך למעלה מעשר שנים".

„זכר זונשיין יכול, להתחיל לארוז מזוודות'

מאת שרי רזבר, סופרת „מעריב" בז'נווה

„זכר זונשיין ישוחרר ב-3 למארס, מועד תום תקופת מאסרו. אשתו ממיאנה יכולה לארוז את המזוודות כדי שיסעו לאן שהם רוצים", אמר סמואל זיווס, ראש הוועד הסובייטי האנטי-ציוני.

עוד אמר כי „את מתן היתר היציאה ל-500 איש בינואר, יש לראות כתחילת תהליך מהפכני". המשלחת הסובייטית לוועידת זכויות האדם המתכנסת בז'נווה, פתחה במסע אדיר של יחסי ציבור. היום יופיע זיווס במסיבת עתונאים בנושא „זכויות האדם היהודים בברית המועצות". זיווס עושה לעצמו יחסי ציבור, וממש „מחפש" עתונאים. בראיון לטלוויזיה השווייצית, טען שקצב היוצאים מרוסיה הולך וגובר.

לשכת סוכני ביטוח

מ ז ה י ר ה

1. הנחות בביטוח חיים אסורות על פי "חוק פקוח על עסקי ביטוח, התשמ"א-1981". ההנחות אסורות, הן בכסף והן בשווי כסף (לדוגמא - אופניים, טלפונים וכד').
2. מבצעי ההנחות בביטוח עומדים בסתירה גם לכללי האתיקה המקצועית של סוכני הביטוח, וגורמים ללקוח להתפתות ולרכוש פוליסות שלא לפי צרכיו אלא לפי מידת האטרקטיביות שבמתנה המוצעת.
3. לבקשתו של המפקח על הביטוח, תמליץ לשכת סוכני ביטוח על שלילת רשיונו של סוכן שיפעל בניגוד לחוק, ובמקביל - תשהה את חברותו בלשכה.
4. **הלשכה מסבה את תשומת לב המבוטחים לעובדה כי פוליסת ביטוח שהיא חוזה ארוך טווח, חייבת להיות מבוססת על בדיקה מקצועית של צרכי המבוטח, ולא על הטבה חד פעמית.**
יתרה מזאת, על ציבור הלקוחות להבין כי האיסור על מתן הנחות בא להגן על כל צבור המבוטחים מפני אפלייה ומפני רכישת פוליסות בתנאי לחץ ופיתוי.
5. הלשכה דורשת מכל הסוכנים לפעול בהתאם לחוק ולכללי האתיקה המקצועית, ומבקשת להביא לידיעתה כל הפרה על מנת לשמור על הרמה המקצועית הנהוגה בענף.

לשכת סוכני ביטוח בישראל
החותם המקצועי של סוכן הביטוח
רח' גרוזנברג 18, תל-אביב. טל. 657019, 653919

רפאל מן – הנלווה לפמליית פרס בקהיר – מדווח:

המחלוקת על הוועידה מעוררת מבוכה במצרים

בצמרת המדינית במצרים שוררת בימים האחרונים מבוכה באשר לכוונותיה של ממשלת ישראל בתהליך השלום, עקב חילוקי הדיעות החריפים בין יצחק שמיר לשמעון פרס בשאלת הוועידה הבינלאומית.

מקורות בקהיר מסרו, כי בלשכת הנשיא מובארק ובמשרד החוץ המצרי עוקבים בעניין רב אחר המחלוקת בארץ ופקידים מצרים הביעו תקווה כי ביקורו של פרס, המתחיל היום יסייע להבהיר את המצב.

אמצעי התקשורת במצרים מציגים את חילוקי הדיעות בממשלת ישראל. עתוני קהיר שיוחדו אתמול במאמריהם הראשיים על הביקור הצפוי, מציינים כי שמיר מתכחש לסיכומים עם קודמו בתפקיד שר-החוץ פרס בפיסגת אלכסנדריה ובמגעים אחרים.

בתכנית טלוויזיה בשפה האנגלית ששודרה השבוע בערב, הוצגה המבוכה המצרית באשר לעמדתה של ירושלים, תוך ציטוט דבריהם המנוגדים של אישים מהמערך ומן הליכוד על הוועידה. הפרשן ציין כי עמדתו של פרס קרובה להשקפותיה של מצרים.

מקורות בקהיר אומרים כי קיים עדיין פער ניכר בין עמדות ישראל ומצרים בראש ובראשונה בשאלת השתתפות אש"ף בוועידה. מצרים דבקה בעמדתה בדבר שיתוף אש"ף, עמדה הנדחית ע"י ישראל, כולל רה"מ. גם בשאלת התנאים שמציבה ישראל להשתתפות בריה"מ בוועידה אין הסכמה מלאה.

שאלת הייצוג הפלשתינאי בשיחות. דרכי פעולתה של הוועידה הבינלאומית יעמדו היום ומחר במרכז שיחות פרס בקהיר. שעות אחדות לאחר שיגיע במטוס מנהלים של התעשייה האווירית, יפתח פרס אחר הצהרים את שיחותיו המדיניות. פרס יתקבל בנמל התעופה ע"י עמיתו סגן ראש הממשלה ושר החוץ איסמת עבד אל-מגיד ובמשך היום יקיימו השניים שיחות עבודה. במרכז סדר יומו של פרס יעמדו השיחות עם הנשיא חוסני מובארק על תהליך השלום.

פקידים בכירים במשרד החוץ, הגיעו אמש לקהיר ערב ביקורו של פרס. בין הפקידים, סמנכ"ל המשרד לענייני המזרח התיכון יצחק ליאור, היועץ המשפטי רובי סייבל, מנהל מחלקת מצרים מרדכי ארצי-אלי ודובר המשרד אהוד גול. כן הגיע ראש יחידת הקישור הצבאית תא"ל אורן שחור.

פרס יעסוק גם במספר נושאים בילטראליים. בין היתר יעלה את דרישת ישראל להעניק פיצויים בשיעור הולם לבני משפחות הנרצחים בראס בורקה.

פרס ופמליתו ישוכנו בקהיר בבלון המרוחק ממרכז הבירה המצרית, כנראה מטעמי בטחון. לשכת העתונות הממשלתית הקימה במקום מרכז תקשורת שיעמוד לרשותם של עשרות הכתבים שכבר הגיעו אמש לקהיר כדי לסקר את הביקור.

„שיחות מלוכלכות"

מועמד לפרס האוסקר 1987 לסרט הזר הטוב ביותר
פרס המבקרים של ניו־יורק לסרט הזר הטוב ביותר
פרס המבקרים, פסטיבל קאן 1986
סרטו של דניס ארקין
„שיחות מלוכלכות"
וידויים מיניים של נשים, גברים ואחרים

בכורה ארצית

בתי־קולנוע **דיזנגוף ת"א**
ימי חול 11-1.30-4.45-7.15-9.40

טלוויזיה כללית

17.30 „שמיניות באוויר" – מנחים: דליק וולינץ וטוליפ
18.32 „על מפרות ותרבות" – בשבוע הבא ימלאו 40 יום למותו של המשורר הדגול מאיר אברהים
19.00 „בקו הבריאות"
19.30 חדשות (בערבית)
20.02 „בבוחנא" – שאלות של „חיים ומות". לימוד בבוחנא ממקורות ישראל בבעיות על הצלת חיים ופיקוח נפש
20.30 „תצפית" – הפעם: על שיטה חדשה לאיבחון פגמים מלידה בתינוקות, על מחשב משוכלל שיקל על חייהן של מזכירות
21.00 מבט לחדשות
21.30 „מוקד"
22.05 „החתונה" – סרט קולנוע
00.05 „מבזק של יומן החדשות"

טלוויזיה לימודית

08.40 אנגלית ו'
09.00 מדעי הטבע (ישיר) – בני שועלת המדבר
09.20 אנגלית ז'
10.10 מדעי הטבע ה'-ו' – על הרים 1970 – 170
10.30 הגיל הרך – „מיפר נחמוד" – גם אני יכול
11.00 חשבון ו' – בין המספרים הרציונאליים
11.15 אנגלית (י"א-י"ב)
11.30 „מלכים ביהודה" – תהפוך הוא
12.00 אנגלית ח'
12.25 אנגלית ו'
13.00 מדעי הטבע (ע"י) – פיסיקה בפעולה (6) – ייצור חשמל 1
13.30 גיאוגרפיה של א"י – פני הארץ – שלוש הגבעות (ב)
14.00 „טלסקופ – עד באוף" – חדשות קול ישראל
14.05 האוניברסיטה הפתוחה – מחזור חיים של חרקים – גלגול מלא; עידן המהפכות – תולדותיה של צרפת החדשה
15.00 „רכבת הפתעות" – סרט אנימציה
15.10 „מועדון הפיקוויקי" – פרק 6 – מר פיקוויק מסתבך בשערוריה חדשה בעת שהוא מתגורר בפונדק ופרש בטעות להודה של גברת
15.40 „מרפר נחמוד" – שקט בבקשה
16.10 „שעת סיפור"
16.20 „פיצוחים" – שעשועון טלוויזיה
17.00 „ערב חדש"

טלוויזיה ירדנית

16.00 סרטים מצויירים
17.00 „מדע ודעת"
17.35 „עולמות של וולט דיסני" (ערוץ 1)
18.00 „מספר דאודה – חדרן"
18.30 סדרה עיבית (ערוץ 1)
18.30 בשורות צעירים
19.00 חדשות בצרפתית
19.15 „ירדן ביום"
19.30 חדשות בעברית
19.45 לקט שירים
20.00 חדשות בערבית
20.30 „שלושה בדירה אחת" – סדרה קומית
20.40 סדרה יומית בערבית (ערוץ 1)
21.10 „האמריקנים" – סדרה דוקומנטרית
21.40 האבקות חופשית (ערוץ 1)
22.00 חדשות באנגלית
22.20 רב־מכר: „מנהיגים ומלכים"
22.30 „הנא הזאת" – סדרה ערבית (ערוץ 1)

טלוויזיה המזה"ת

13.30 „חיים אחרים" – סדרה
14.00 „מועדון 700"
14.30 התעמלות

לקראת שידור

„החתונה"
סרט קולנוע
(טלוויזיה כללית, 22.05)

הסרט הוא סאטירה חברתית מתוחכמת ושנונה של הבמאי רוברט אלטמן על הבורגנות האמריקנית. אלטמן בוחר באירוע משפחתי־חברתי נוצץ של טקס חתונה. הדבר מאפשר לו לרכז את כל ההתרחשויות ליום אחד ולעיר אחת.

מספר רב של אנשים מתמקדים סביב האירוע הזה: החתן והכלה, הוריהם, משפחותיהם הענפות, משרתים ומארגנים למיניהם וכן צוות הסרטה, הבא לצלם את החתונה.

כטכניקה זו של הרבה משתתפים המתרכזים יחדיו פירסמה את אלטמן בסרט „נאשוויל". עם סוללת המשתתפים הנכבדה המגוונת הופיעה ב„החתונה" נמנים: ליליאן גיש, מככבות הסרט האילם, ויטוריו גאסמן, לורן האטון, מיאה פארו, קרול ברנט, דינה מריל, דזירי ארנז נגרוני, ג'רלדין צ'פלין ורבים אחרים. הסרט הופק בשנת 1978.

15.00 פרס – „המצב השחור" – עם רונדס קמינגס
16.30 „ההתקליט" (מצוייר)
17.00 „סופרטונה" (מצוייר)
17.30 „התגבורת" – עם ארגר ברגן
18.00 „עדר הוליווד"
18.30 „משמרות קסמלה" (פרודה)
19.00 חדשות
20.00 „סיימון את סיימון" (בלש)
21.00 „רוסינגטון מוילי" (בלש)
22.00 „קבני ולייסי" (סדרה משטרתית)
23.00 „מועדון 700"

„קול המוסיקה"

09.00 „קונצרט בוקר"
12.00 „אמנים באולפן"
13.05 „בהאזנה ביתומה"
15.00 „מוסיקה יזה"
16.00 „קונצרט התזמורת הסימפונית ירושלים רשה"ש"
17.30 „מן העבר הרחוק"
18.00 „ריוקי"
19.00 „מוסיקה אהובה עליכם"
20.05 „אינטרלוד" – רצף מוסיקלי
20.30 „אופרה של יום רביעי"
23.00 „מחזורי יצירות" ● מחזור השירים של שוברט

רשת א'

08.05 „חוגה" – עם בני הנדל
09.05 „מלודיה" – סידרת מידע למאזינים
10.05 „פניני בוקר" – עם גדעון הד
11.10 השידור היומי לבתי־הספר ● „אלה תולדות" – סדרת תכניות בנושאים יהודיים ● הפעם: „הקד הארום בכינרת" – מאת תמר ברגמן
11.30 „השכלה ודעת לכל" „מרחבא" – ערבית מדוברת – שיעור מס' 17
12.05 „מעורב ים תיכוני" – עם ניסים גרמה
14.06 „בראש צעיר" – מגזין לילדים ונוער
15.30 „השכלה ודעת לכל" – בשיתוף האוניברסיטה הפתוחה – „גיל ההתבגרות" ● הפעם: „יחסים חברתיים בקבוצת הגיל" – פרופ' אבנר זיו
16.05 „מועדון שעון הזהב" – מעולמו של האדם המבוגר
17.10 שירים עבריים
17.20 „האוניברסיטה המשודרת – „מגלות לקוממיות" ● הפעם: „עזרא ונחמיה" – ד"ר דבורה דימנט

18.06 „מיבחר ערבי"
18.50 פרקי היום בתנ"ך
19.05 „שאול בעמודיו"
19.30 שירהיים לעולים
22.05 „דבר מאחד מכבי" – חבית הדר כדורת הרישונית בשידור חי

רשת ב'

08.05 „מישהו עכירי" – גבי גזית ושלום קיטל
09.05 „ביקור בית" – עם רבקה מיכאלי
10.05 „בכל צבעי הקשת" – מבזק יומי
11.30 „חצי לשלוש" – עם גדעון הד
12.10 „ארא – ביבי" – עם אהוד מנור
13.05 „בתנבי הזהב"
14.06 „בת צחוקי" – הורי המבור
15.05 „רגעי קסם"
16.05 „שירים ישמחים"
17.05 „יומן כלכלה"
17.30 „על ממפרים ואנשים"
18.06 „היקרה"
18.45 „היום במספרים"
19.00 „היום הזה"
19.35 „מוסף לענייני צבא וביטחון"
20.05 „מבט לפולקלור" – הפעם: יום בקר סורה
21.05 „שיר לדרך"
22.05 „מתמטימ את הטמטום"
00.05 „יומן חצות"
00.15 „בימה ומסך" – לקט קטעים מתוך מחזות מוסיקליים וסרטים

רשת ג'

09.05 „מה, כבר השעה?" – עם אבי אתגר
10.05 „שבעים מי יודע"
11.05 „אהבה יומיומית" – עם יוסי סיאס
12.05 „רק מוסיקה"
13.05 „רק בימי חולי" – עם מנחם פרי
14.06 „מוסד יזהר"
15.05 „תיש, חדש והמוזרים" – עם שוש עטרי
16.05 „הצגה יומית" – עם יקיר אביב
18.06 „הבעקה האחרונה" – עם יגאל רביד
20.05 „לי ולך" – שיר וברכה
21.05 „צליל מבוזק"
23.05 „הלילה הזה שירים"

גלי צה"ל

08.05 „בוקר טוב ישראל" – שעת אקטואליה
09.05 „אילה בוקר" – עם אלי יזראלי
10.05 „המשכת 10" – עם מיכל ניב
11.05 „בבן לקמשורי" – עם רפי רשף
13.05 „מבישה יומית" – עם אורלי יניב
14.05 „די דה יום"
15.05 „מה ישי" – עם ארז טל
16.05 „ארבע אחרי הצהריים" – שירים עבריים
16.54 „האנון מיולי" – פינתו של אבשלום קור
17.00 „ערב טוב ישראל"
18.05 „יער משודר" – מגאזין לענייני צבא ובטחון
18.45 „משולש" – עימות יומי
19.05 „שירים מבאן" – שירים עבריים
20.05 „שאלות אישיות" – יעקב אגמון משוחח עם חיים יזראלי, משנה למנכ"ל משרד הבטחון (ש.ח.)
21.00 „מבט לחדשות"
21.30 אוניברסיטה משודרת – האנוסים בין נצרות ליהדות ● גזירת השמד בפורטוגל. מרצה: ד"ר יוסף קפלן
22.05 „על הדבש ועל העוקץ"
23.05 „עשרים הארבע – היום שהיה" – עם ירון ויליצקי
23.55 „שיחת הצות" – עם אמנון נויבך, לשעבר יועצו הכלכלי של ראש הממשלה
00.05 „צמודי לילה קלאסיים" – עם ארי פרנקל
02.05 „לא רוצים לישון"
שידורי גלי צה"ל ב – FM

19.05 „רדיו דרדרי" – עם יואב קוטנר
20.05 „בבבבבבבים" – עם משה מורד
22.05 „על הדבש ועל העוקץ"
23.05 „קול הנשמה הזה" – עם דני קרפל

תל־אביב–יפו

בשעות: 4.30, 7.15, 9.30

אורלי: סגור לשיפוצים
אסתר: 5, 7.15, 9.40 – הזבוב
בית לסין: 11.15 בלילה – מנהטן
בן־יהודה: הרמון הנשים
גורדון: בובה
גת: 5, 7.15, 9.40 – ג'ק פלש המקפץ
דיזנגוף 1: 11, 1.30, 4.45, 7.15, 9.40 – המשימה
דיזנגוף 2: 11, 1.30, 4.45, 7.15, 9.40 – שיחות מלוכלכות
דיזנגוף 3: 11, 1.30, 4.45 – זכרונות אהבה מפירנצה; 7.15, 9.40 – מנה ליזה
דקל: 7.15, 9.30 – קרוקודייל דנדי
דרייב־אין: 7.15, 9.30 – מסורה תמה; חצות – סרט סקס
הקולנוע (ב. ציוני אמריקה): הערב אין הצגות
הוד: שחק אותה
הסינמטק הישראלי: 7 – כהן וקלי בפריס; 9.30 – להקת השחקנים
חן 1: 4.30, 7, 9.40 – המקצוע לוחם
חן 2: 5, 7.25, 9.45 – ג'ושוע אתמול והיום
חן 3: 5, 7.30, 9.40 – מלקולם
חן 4: 11, 2, 4.30, 7.15, 9.40 – קטיפה כחולה
חן 5: 11, 2, 5, 7.30, 9.45 – חטיפה נעימה
לב 1: 2, 5, 7.40, 9.40 – מפרץ מוסקיטו
לב 2: 2, 5, 7.40, 9.40 – קרץ
לב 3: 2, 5, 7.30, 9.40 – בחר בי
לב 4: 2, 5, 7.30, 9.40 – הקשר הנורווגי
לב יפו העתיקה (התחיה הישראלית): 4, 10 בלילה – שתי אצבעות מצידון
לימור החדש: 2 צהריים – 9½ שבועות של שכרון חושים; 4.30, 7.15, 9.30 – להתחתן שנית
מוזיאון: 1 צהריים – שואה; 7.30, 9.30 – סיפורים מהחיים
מקסים: חזרה לנעורים
סינמה 1: הנינג'ה האמריקאי 2
סינמה 2: אהבה בשחקים
ציון (אלנבי החדש): 5, 7.30, 9.40 – הבעיה השלישית שלי
פאר: אקו פארק
פריז: 12, 2, 4, 7.15, 9.30 – כסהרורים; 11.30 בלילה – הדוד מאמריקה
צליל: 10, 11.30, 1.30 – גולאג + סרט סקס; 6.30 – גולאג; 8 – נקמת אחים (הודי)
צפון: סגור לרגל שיפוצים; סרט הפתיחה: „שם הוורד"
שחף: 4.30, 7, 9.30 – חנה ואחיותיה
תכלת: סגור לרגל שיפוצים
תל־אביב: הנינג'ה האמריקאי 2
תמוז המחודש: 7.30, 9.40 – סופרגראס

בת־ים

אורנים: 7.15, 9.30 – חטיפה נעימה
עצמאות: 4.30, 7.15, 9.30 – בית ספר לשוטרים אהבלים

חולון

בשעות: 4.30, 7.15, 9.30

ארמון: 7.15, 9.30 – אהבה נדירה
מגדל: 7, 9.30 – הפיראטים
סבוי: 4.30, 7.15, 9.30 – הרמון הנשים
ריטה: הזבוב

רמת־גן/גבעתיים

בשעות: 7.15, 9.30

ארזים: 7.15, 9.40 – שיפוט מהיר
אורדע: בובה
ארמון: 4.30, 7, 9.40 – המקצוע לוחם
הוד: 4.30, 7.15, 9.30 – נסיעה נעימה
לילי: 4.30, 7.15, 9.30 – חזרה לנעורים
מוקם במרכז המכביה: 7, 9.30 – הצבע ארגמן
רב־חן 1: 5, 7.25, 9.45 – ג'ק פלאש המקפץ
רב־חן 2: 4.45, 7, 9.40 – זכרונות אהבה מפירנצה
רב־חן 3: 5, 7.20, 9.40 – מלקולם
רב־חן 4: 5, 7.10, 9.40 – ג'ושוע אתמול והיום
שבים: חנה ואחיותיה

פתח־תקוה

בשעות: 4.30, 7.15, 9.30

היכל 1: הנינג'ה האמריקאי 2
היכל 2: שחק אותה
היכל 3: 4.30, 6.50, 9.30 – זכרונות אהבה מפירנצה
שלום: 4, 7.15, 9.15 – שיפוט מהיר

קרית אונו

המרכז הקהילתי: 4.30, 6.30, 9 – כולם נפלו על הראש

הרצליה

בשעות: 4.30, 7.15, 9.30

דוד: חטיפה נעימה
היכל: הנינג'ה האמריקאי 2
מלון מגדל דניאל – אודיטוריום: 7.15, 9.30 – חזרה לנעורים
תפארת: 7, 9.30 – המקצוע – לוחם
מועדון קולנוע־דן אכדיה: 6.30, 9.30 – הצבע ארגמן

רמת השרון

כוכב: 7 – גלגל אותה; 9.30 – הצבע ארגמן

רעננה

אורות: 4.30, 7, 9 – בית ספר לבלשים אהבלים

כפר־סבא

בשעות: 7, 9.15

עמל: משפט הנשרים
חן: חטיפה נעימה

אשדוד

בשעות: 7.15, 9.30

אסתר: 8.30 – הצגה
אשדוד: בית ספר לבלשים אהבלים

אשקלון

בשעות: 7.30, 9.30

אסתר: 4.45, 7.30, 9.30 – בית ספר לבלשים אהבלים
מאור: 7.30, 9.45 – המקצוע – לוחם
רחל: 7.30 – בעקבות הבוך

ירושלים

בשעות: 4.30, 7, 9

אדיסון: שחק אותה
אורנה: 4.30, 6.45, 9.15 – קטיפה כחולה
אור 1: קרוקודייל דנדי
אור 3: בלאגן מאדרגן
אור 4: ואיפה העדינות לעזאזל
אור 5: 4.30, 6.45 – קסנדר ליאופולד; 8.30 – הצבע ארגמן
ארנון: 4, 6.45, 9.15 – המקצוע לוחם
בית אגרון: 3.30 – היפהפיה והחיה; 5 – חלף עם הרוח; 8.30 – כל מה שרצית לדעת על המין; 10.15 – אוכפים לוהטים
הבירה: 5.15, 7.15, 9.15 – עוברת אורח
כפיר: בובה
מיטשל: 7, 9 – הרומן שלי עם אנני
סמדר: 7, 9.15 – מכבסה יפהפיה שלי
סינמטק 1: 7 – שירת המרכבה; 9.30 – אגנס של אלוהים
סינמטק 2: 7 – כניעה; 9.15 – הקץ לנשק
עדן: חזיז ורעם
רון: מסע אל האושר
תיאטרון ירושלים: 6.45, 9.15 – ג'ינג'ר ופרד

חיפה

בשעות: 4.30, 7, 9.15

אורה: בובה
אורלי: 7, 9 – כולם נפלו על הראש
אמפי: חנה ואחיותיה
ארמון: הזבוב
חן: סגור לשיפוצים
סינמטק: 7 – בכל זאת אנו חיים; 9 – סיפור הכריזנטמות האחרונות
עצמון 1: 4.15, 6.45, 9.15 – מפרץ מוסקיטו
עצמון 2: 4.45, 7.15, 9.30 – מרדף אדם
פאר: קרוקודייל דנדי
קריאור המרתף: צעירים וקשוחים
רבינא 1: ג'ק פלאש המקפץ
רבינא 2: להתחתן שנית
רון: 4.30, 6.45, 9 – הנינג'ה האמריקאי 2
שביט: 7, 9 – מכבסה יפהפיה שלי

נוה־שאנן

עממי: 4.30 – חברי הדרקון אליוט; 6.45 – כלבי הקש; 9 – גלגל אותה

קרית־חיים

בית־העם: 7, 9.15 – אוזאנטי פופולד
הזבול: 9.15 – בית ספר לבלשים אהבלים

קרית־ביאליק

מבוך: 6.45, 9.15 – קטיפה כחולה
ספיר: 7, 9.15 – בעקבות הבוך

קרית־ים

גיבן: 7, 9.15 – שבט דב המערות

קרית־מוצקין

אורות: 7, 9.15 – הנינג'ה האמריקאי 2

קרית טבעון

יובל אור: 7 – עסקה ללא רחמים

עכו

אודיטוריום: 7, 9 – שוטר ללא חוק

נהריה

בשעות: 6.45, 9

הוד: אוזאנטי פופולד
רון: אהבה בשחקים

קרית־שמונה

שניר: 4.30, 7, 9 – יפה בוחרר

עפולה

מטמורון: 8.30 – הגבל המדמם
היכל התרבות: 9 – מנה ליזה

חדרה

בשעות: 7, 9.15

חודה: אוזאנטי פופולד
חן: גבר האשה אחרי 20 שנה

נתניה

בשעות: 5, 7, 9.15

אסתר: בובה
סמדר: ג'ושוע אתמול והיום
שרון: 5, 7, 9.30 – מפרץ מוסקיטו

לוד

אורלי: 7.15, 9.15 – שוטר ללא חוק

רמלה

ארזון: 5, 7.30, 9.30 – שבט דב המערות

ראשון־לציון

נעמן: 7, 9.15 – חנה ואחיותיה
ראשון: 7, 9.30 – המקצוע לוחם
רון 1: הפתיחה בקרוב
רון 2: הפתיחה בקרוב

רחובות

חוד: 7.15, 9.15 – חטיפה נעימה
חן: 4.30 – חברי הדרקון אליוט; 6.30, 9 – המקצוע – לוחם
בית־העם: 8 – קור הרעם

קרית־מלאכי

צמרת: 7.30 – האייב מהאזור האסור

טבריה

בשעות: 7.15, 9.15

אביב: רעם הנינג'ה
גיל: [illegible]

שקיעת החמה: 17.36
זריחה מחר: 06.07
פרק יומי: ירמיה ל"ג–ל"ד
משנה יומית: מקוואות, ב', ב'–ד'
דף יומי: ב"מ, ל"ח
הלכה יומית: שו"ע או"ח ש"א, א'–ג'
פרשת השבוע: משפטים

בתי מרקחת

ירושלים: „החמה" – הנ"ג 28 – 52319.
תל־אביב: „לב העיר" – אחד העם 69 – 613862. „קופ"ח כללית" – אמסטרדם 7 – 225142.
חיפה הקריות: „חביתה" – חביתה 22 ב"ש – 231905. „מגנוגן" – הגדוד העברי 4 ק. מוצקין – 711490.
חולון – בת־ים: „אהרון" – הפרץ 52 חולון – 889153. „קופ"ח" – עין יהב 4 חולון – 884854.
רמת־גן הבבליות: „השרון" – שד' ירושלים 23 ר"ג – 742046.
רעננה: „גולף" – מרכז גולן אחוזה 198.
נתניה: „גבע" – שער הגיא 14 – 22695.
פתח־תקוה: „כפר גנים" – לוחמי הגיטו 6 – 9227416.

רכבת

מירושלים
● לבני־ברק ולחיפה 16.00

מתל־אביב
● לירושלים מבני־ברק 8.18
● לחיפה 6.00, 7.00, *8.00, 9.00, *10.30, 12.00, *13.00, 14.00, *15.00, 16.00, 17.00, 18.30, 20.00
● לנהריה 6.00, 8.00, 12.00, 14.00, 16.00

מחיפה בת־גלים
● לתל־אביב 6.00, 6.30, *7.30, 8.30, 10.00, 11.30, *12.30, 13.30, 14.30, *15.30, 16.30, 17.30, 19.30
● לירושלים 7.00 (היציאה מחיפה מרכז כ־10 דקות קודם)
● לנהריה 7.30, 9.03, 13.16, 15.11, 17.11

מנהריה
● לחיפה ולתל־אביב 6.30, 9.05, 10.40, 14.35 (עד חיפה), 16.33, 18.38
* רכבת ישירה

מודיעין מידע „אגד": 03-432777, 04-549121, 02-528251/2

מטוסים

מודיעי המראות ונחיתות: תקליט: 03-381111
מודיעין נמל התעופה: 03-9712484

עזרה נפשית

מרכז סיוע לקרבנות אונס טל' 02-245554, 03-234819, 04-382611, 052-32432.

המכון הירושלמי לבעיות סמים והרעלות, דרך בית לחם 14 – טל' 663828, 663902

תחנת יעוץ לנוער, אליפים ימים א'-ה' 17–22 (טיפול חינם), טל' 5462076, 5463587.

נעמת – מרכז לטיפול בבעיות אלימות במשפחה, ימים א'-ה' 9–18, טל' 03-231675, 03-235922.

ערן (עזרה ראשונה נפשית) תל־אביב: 261111 (לילדים ונוער: 261113) ירושלים: 02-227171 חיפה: 04-672222/3 נתניה: 053-35316 באר־שבע: 057-418111

קו פתוח לקשיש – 24 שעות טל' 02-690685

ויצו – לעזרתך בהגנה על זכויותיך – לשכת יעוץ בענייני משפחה וסעד משפטי – טל' 03-257321

„דלת פתוחה" – מרכז מידע ויעוץ לצעירים. ת"א: בוגרשוב 66, טל' 281228/9. חיפה: רח' הספורט 14 טל' 04-381520. נתניה: רח' מקדונלד 7 טל' 053-44964/5

„יד ביד" – ארון קשבת לנער, לילד ולהורים – 24 שעות – טל' 03-226027; חיפה: מ־11 עד 8 – טל' 04-229488

„קו פתוח" לילדים ולנוער – 24 שעות ביממה – טל' 03-221680

ריפוי שיניים

מרפאת שיניים לעזרה ראשונה, בר־כוכבא 49 ת"א, כל יום – מ־9 בערב עד חצות. בסופי שבוע – 24 שעות ברציפות. טל' 284649. בחיפה: הגפן 26, קב', כל יום מ־8 עד 11 בערב: טל' 523566.

קבלת מודעות ל„מעריב" – 24 שעות ביממה – „דחף" דיזנגוף 118, טל' 239552.

שרותי חרום

המקום	●	■	מ.ד.א. טלפון חירום 101	מגבי־אש טלפון חירום 102	משטרה טלפון חירום 100
אפקים		■	057-923033	057-923022	057-923444
אור־יהודה	●		03-344442	03-781133	03-343111
אזור			03-803133	03-802222	03-855173
אילת		■	059-72333	059-72022	059-72444
אריאל		■	03-9366077	03-9366077	03-9366077
אשדוד			055-31333	055-23333	055-23444
אשכול		■	057-82720	051-22222	051-34222
אשקלון		■	051-23333	051-22222	051-34222
באר־שבע		■	057-74767	057-79691	057-37444
בית־שאן	●	■	06-587223	06-588222	06-587444
בית־שמש	●	■	02-911288	02-911088	02-911444
בני־ברק	●		03-781111	03-781133	03-703588
בת־ים	●		03-5511111	03-802222	03-5514444
גבעתיים	●		03-781111	03-313333	03-324144
גבעת שמואל	●		03-344442	03-781133	03-343111
דימונה		■	057-59333	057-52222	057-59444
הרצליה	●	■	052-541333	052-551222	052-555555
זכרון יעקב		■	06-322333	06-399045	06-390444
חדרה	●	■	06-322333	06-322222	06-331444
חולון	●	■	03-803133	03-802222	03-855173
חיפה	●	■	04-512233	04-643222	04-664444
חצור גלילית		■	06-936333	06-937222	06-937744
טבריה	●	■	06-790111	06-796222	06-792444
יבנה	●	■	08-451333	08-451222	08-439180
יפו	●	■	03-5460111	03-222222	03-838181
יקנעם	●	■	04-931401	04-994533	04-993044
ירוחם		■	057-80133	057-53222	057-80144
ירושלים	●	■	02-523133	02-661111	02-244444
כפר סבא	●	■	052-33222	052-33223	052-24445
כרמיאל	●	■	04-988555	04-912222	04-985444
לוד		■	08-221022	08-229222	08-225222
מגדל העמק	●	■	06-540062	06-540022	06-540444
מעלות	●	■	04-979333	04-979637	04-979444
מצפה רמון		■	057-88333	057-88569	057-88444
נהריה	●	■	04-823333	04-922222	04-920344
נוה זהר			057-957222	057-84211	057-84112
נצרת עילית	●	■	06-573333	06-555222	06-571444
נתיבות		■	057-947033	057-943333	057-941144
נתניה	●	■	053-23333	053-22222	053-30144
עכו	●	■	04-912333	04-912222	04-919811
עפולה	●	■	06-593334	06-592222	06[illegible]4444
ערד		■	057-957222	057-950222	057-957044
פתח־תקוה	●	■	03-9231111	03-9222222	03[illegible]4444
צפת	●		06-930333	06-930222	06[illegible]2444
קצרין		■	06-961333	06-961222	06[illegible]4444
קרית אונו	●	■	03-344442	03-781133	03[illegible]111
קרית גת		■	051-881333	051-81222	05[illegible]144
קרית טבעון	●		04-931401	04-643222	04[illegible]444
קרית מוצקין	●		04-721817	04-643227	04[illegible]044
קרית מלאכי		■	055-82333	055-81222	05[illegible]466
קרית שמונה	●	■	06-944334	06-942222	06[illegible]444
ראשון לציון		■	03-942333	03-942222	03[illegible]555
ראש פינה	●	■	06-936333	06-937222	06[illegible]744
רחובות	●	■	08-451333	08-461222	08[illegible]444
רמלה		■	08-221022	08-229222	08[illegible]444
רמת־גן	●		03-781111	03-742222	03[illegible]444
רמת השרון	●		052-541333	052-551222	03[illegible]44
רעננה	●	■	052-33222	052-33223	052[illegible]666
שדרות		■	051-97074	051-97777	051[illegible]44
תל־אביב	●	■	03-5460111	5462222-3	03[illegible]2

היום – עד שעה 19.00 מתקבלות מודעות ל לוח מעריב
בבית מעריב – רח' קרליבך 2, תל־אביב
☎ 03-251333

מזג האוויר

בארץ הטמפרטורות החזויות:
ירושלים 14–16; תל־אביב 13–22; חיפה 12–18; נהריה 13–18; באר־שבע 15–25; רמת־הגולן 8–16; צפת 8–14; טבריה 11–20; עפולה 10–20; נצרת 9–15, שומרון 13–19, לוד 12–21; עזה 14–22; יריחו 10–25; אילת 18–24

בחוץ לארץ מזג האוויר בערים הגדולות בעולם:
אוסלו 11– עד 1 מעונן; אמסטרדם 5– עד 5 בהיר; אתונה 10 עד 15 גשום; בואנוס־איירס 23 עד 32 מעונן; בריסל 3– עד 4 בהיר; ג'נבה 6– עד 3 בהיר; [illegible] 2– עד 6 מעונן; יוהנסבורג 16 עד 29 בהיר; לונדון 1 עד 5 מעונן; לוס אנג'לס 7 עד 14 גשום; ליסבון 7 עד 8 גשום; מדריד 1– עד 10 מעונן; מונטריאול 12– עד 0 מעונן; ניו יורק 0 עד 6 בהיר; סטוקהולם 10– עד 2 בהיר; פריס 1– עד 5 מעונן; פרנקפורט 7– עד 3 בהיר; קהיר 10 עד 27 בהיר; קופנהאגן 4– עד 0 מעונן; רומא 4 עד 12 מעונן.

מעריב

תל־אביב: מערכת, הנהלה, מודעות, דפוס: „בית מעריב", רח' קרליבך 2 (מיקוד 61200), ת.ד. 20010 טלפון 439111.

ירושלים: המערכת – רח' הלל 14 (מיקוד 94581) טלפון 221151. הפצה ומודעות: רח' הלל 16, טלפון 231769. מרכז הפצה: טלפון 521159.

חיפה: רח' הנביאים 29 (מיקוד 33104), טל. 674674. הפצה ומודעות: רח' הנביאים 32, טל. 673254.

באר־שבע: רח' קק"ל 90, המערכת: 37553, 74973, מודעות ושיווק: 74850, 31772.

هكذا من الأصل

هكذا من الاصل

הומלץ לבצע הנפקות של חברות ממשלתיות בארץ ובארה"ב

בשבועות הקרובים צפויה הנפקה של החברה הכלכלית לירושלים ★ רשות החברות המליצה על הנפקה בחברת מיבני תעשיה ועל הכוונת נמצאות גם שקם ונפטא ★ כן נשקלת האפשרות להנפקה בארץ או בחו"ל של אלתא, חברת הברום, בזק, כימיקלים לישראל, מפעלי ים המלח וחברת החשמל

מאת אורי גינוסר

מנהל רשות החברות הממשלתיות, זאב רפואה, מתכוון להמליץ בפני שרי התחבורה והאוצר לצאת בהנפקה לבורסה של קרוב ל־50 אחוזים ממניות חברת המי־מענים ממכין וזאת אם בתוך חודש לא תצליח הרשות להכין את החברה למכירה.

הרשות קיבלה לפני שנה החלטה למכור 74 אחוז מחברת ממ"ן, המוחזקת בשותפות שוה על ידי הממשלה וחברת אל על, אך מאז לא אירע בעצם כמעט דבר. ערכה המוערך של החברה הוא 20 מיליון דולר.

זאב רפואה מסר אתמול, כי על רקע חוסר היכולת למכור חברות ממשלתיות יש כוונה להמליץ על שורת הנפקות בחברות ממשלתיות. בשבועות הקרובים צפויה הנפקה של החברה הכלכלית לירושלים, במיכרז שמחיר המינימום שבו יהיה 4.4 מיליון דולר. (בהקשר זה נמסר כי החברה שקלה להגדיל את ההנפקה על רקע ביקושים גדולים צפויים, אולם מנהל רשות החברות הממשלתיות דחה את הרעיון, כדי לא להפריע למיכרז). הרשות המליצה על הנפקה בחברת מיבני תעשיה ושתי חברות נוספות הנמצאות על הכוונת הן שקם ונפטא.

כן נשקלת האפשרות להנפקה בארץ או בחו"ל של אלתא, חברת הברום, בזק, כימיקלים לישראל, מפעלי ים המלח וחברת החשמל.

זאב רפואה גילה אתמול כי יש הסכמה של שר האוצר ומנכ"ל משרדו להיכנס לבדיקת הכדאיות של הנפקת מניות של חברות ממשלתיות בבורסה בארה"ב, באמצעות בנק להשקעות, שגם יכין את האסטרטגיה של כל חברה. באשר למכירת חברת פז ציין מנהל הרשות כי לאחרונה הגישה החברה תשקיף ל־15 קונים פוטנציאליים, ש־5 מהם ביקשו הבהרות נוספות. אותם חמישה יתבקשו להגיש עד אמצע חודש אפריל הצעת מחיר. פז לא תציע הצעת מחיר מינימום.

שינוי יעד

הרשות לניירות ערך אסרה על רשות החברות הממשלתיות להציג את החברה הכלכלית לירושלים במסיבת עיתונאים, לפני שזו תשלים את [illegible] המתוכנן בבורסה.

רשות החברות הממשלתיות זימנה לאתמול מסיבת עיתונאים בעניין החברה הכלכלית לירושלים, אולם נאלצה לסגת מכוונתה ולקיים מסיבת עיתונאים בעניין החברות הממשלתיות כולן ולא למטרה שלשמה כונסה.

היועץ המשפטי של הרשות לניירות ערך, שמעון וויס, אמר ל"מעריב", כי מסירת פרטים במסיבת עיתונאים מעבר לאלה הכלולים בתשקיף, עלולה להטעות את הציבור, או לחילופין, עלולה לגרום לפירסום מידע מעבר לתשקיף שלא יגיע לכל המשקיעים.

הסנה נדרשה לשלם מיליוני דולרים כמס על ביטוחי חיים לעובדים, נסיעות לחו"ל וכיבודים

מאת שרגא מקל

חברת הביטוח הסנה נדרשה על ידי שלטונות מס הכנסה לשלם מיליוני דולרים כמס על ביטוחי חיים לעובדים, נסיעות לחו"ל וכיבודים אחרים.

בחקירה שניהלו שלטונות המס התברר כי הסנה נהג להעניק לעובדים את ביטוחי החיים והכיבודים שנים מבלי לנכות עליהם מס הכנסה כחוק. הסנה כבר שילמה סכומים גבוהים לשלטונות המס ולפני שעה טרם הוחלט בנציבות המס אם להסתפק בגביית המס מהסנה או לפעול גם במישור הפלילי.

הגדילה חלקה בענף ל־35%

היקף ההכנסות של קבוצת הסנה בענפי הביטוח האלמנטרי ובביטוח החיים בשנת 1986 הגיע לכ־650 מיליון שקל, גידול ריאלי בשיעור של 30 אחוז.

מנכ"ל הסנה, אלפרד גולץ, אמר כי הסנה הצליחה להגדיל את חלקה בענף הביטוח בשנה החולפת ל־35 אחוז, לעומת 30 אחוז בשנת 1985.

חלק מהגידול נובע מרכישת עיסקי הביטוח של חברת אושיות וקבלת הביטוח של צי הרכב של עובדי התעשיה האווירית. אולם יש גם גידול ריאלי בתיק הביטוח. בביטוח חיים יש גידול של 15 אחוז בהכנסות מפרמיות וההכנסה הכוללת הגיעה אשתקד ל־146 מיליון שקל. הפרמיה החדשה בקבוצת הסנה הסתכמה ב־34 מיליון שקל, גידול של כ־50 אחוז.

גולץ ציין כי חלה עליה משמעותית בתביעות בתחום הביטוח האלמנטרי. יש גידול של כ־12 אחוז במספר התביעות. היתה זו שנה לא טובה בתחום זה בהשוואה ל־1985, שבה היתה הקפאת מחירים כללית במשק.

חלה ירידה בהיקף עיסקי הביטוח מחו"ל שקיבלה הסנה. בשנה החולפת קיבלה הקבוצה ביטוחים בהיקף כולל של כ־12 מיליון דולר, חלקם יחד עם החברה לביטוח מישנה.

אלקטרה — מהפסד לרווח

מאת אורי גינוסר

חברת אלקטרה הציגה אתמול לבורסה, לראשונה לאחר שלוש שנים של הפסדים, מאזן רווחי.

החברה סיימה את שנת 1986 ברווח מתואם לאינפלציה של 1.5 מיליון שקלים, לעומת הפסד של 4.5 מיליון דולר בשנת 1985.

מכירות החברה גדלו ל־90 מיליון דולר, כאשר היצוא גדל ב־41 אחוזים, מ־6.3 מיליון ל־8.9 מיליון דולר.

בין הגורמים לשיפור המצב הכספי מונים באלקטרה את הגידול העצום במכירות מזגנים בארץ (60 אחוז) ובמקביל במכירות ציוד מיזוג מרכזי לרשת חנויות מרקס אנד ספנסר בבריטניה.

• התחנה המרכזית בתל־אביב נחסמה אתמול בבוקר לתנועה במשך כשעה וסביבה התהוו פקקי תנועה גדולים. ברחוב יסוד המעלה הבעירו צמיגים עשרות יצרני נעליים "קטנים", שהתנגדו במקום להפגנת מחאה. "מייבאים לארץ יבוא זול ובתי החרושת בחברון, שכם ועזה, שלא משלמים מסים, מציפים את השוק בנעליים זולות. במצב הזה יצרני הנעליים התל־אביבים פושטים את הרגל" – זעק יצחק שריקי, יצרן נעליים, שלדבריו אין לו עבודה כבר ארבעה חודשים. כתב: ברוך נאה צילם: הנס אנגלסמן

יו"ר סולל־בונה, מוטה גור:

„1,500 עובדים מיותרים בסו"ב ממשיכים לקבל שכר"

„בגלל שלשר האוצר אין זמן לשוחח אתי"

מאת אלי דנון

„1,500 עובדים מיותרים בקונצרן סולל־בונה ממשיכים לקבל משכורת, בגלל שלשר האוצר אין זמן לשוחח אתי על מתן הלוואה לקונצרן" – אמר אתמול יו"ר מועצת המנהלים של הקונצרן, ח"כ מרדכי גור.

גור מתח ביקורת חריפה על הסחבת המתמשכת לגבי אישור ההלוואה בסך 25 מיליון דולר, שתאפשר את שיחרורם של 1,500 עובדים ותסייע לקונצרן להתאזן מבחינה תיפעולית.

„אני עדיין חושב שלסולל־בונה יש בעיה רצינית ביותר. זו הסיבה שאני פה. מחזור הכספים של החברה אינו יכול לכלכל את העובדים. אילו הממשלה היתה מקבלת החלטות נכונות לפני כשנתיים, סולל־בונה, ועמה מערכת הבריאות החקלאות, לא היו מגיעים למצב הקשה שבו הם נמצאים עכשיו" – אמר גור.

הוא קובע חד משמעית, כי חודשים ספורים לאחר שהחברה תקבל את ההלוואה לטווח ארוך מהאוצר היא תתאזן. „80 אחוז מהזמן שלי פה אני מחפש פרוייקטים לחברה. אני מתאים את החברה להיקף עבודות של כ־300 מיליון דולר לשנה, עם מצבת כוח אדם של כ־4,500 עובדים."

לדבריו הוא אינו חושש מכישלון בנסיונו להעלות את סולל־בונה על פסים של רווח וביצוע פרוייקטים בהיקפים נרחבים. „לקחתי סיכונים גדולים יותר בחיים שלי..."

מוטה גור סבור כי אם האוצר לא יאשר לסולל־בונה את ההלוואה לתשלום הפיצויים לעובדים שיפוטרו, „יהיה מצבה חמור מאוד מאוד מאוד", כלשונו.

גור גילה כי בימים אלה נמצאת החברה בתקופה קשה במיוחד: „למרות שמימשנו נכסים, טרם קיבלנו כספים המגיעים לנו. יש לנו בעניין זה ויכוחים חריפים ביותר עם הנהלת הבנקים, לכן גם לא מצליחים להשלים עבודות בזמן."

מנכ"ל הסנה: תעריפי הביטוח גבוהים כתוצאה מהנתונים הישראליים

„תעריפי הביטוח בארץ גבוהים הרבה יותר מתעריפי הביטוח בחו"ל, כתוצאה מהנתונים הישראליים" – אמר יו"ר איגוד חברות הביטוח ומנכ"ל הסנה, אלפרד גולץ, בתגובה להאשמות חבר הנהלת השקם, משה איילת.

גולץ ציין כי התעריפים בארץ גבוהים בשל מחירי חלקי החילוף ושכר העבודה, הגבוהים הרבה יותר מאשר בחוץ לארץ; הסיכון לק"מ נסיעה הוא בין הגבוהים בעולם; מספר התביעות שהוגשו השנה מגיע ל־37 אחוז מכלל מבוטחי הרכב, לעומת כ־20 אחוז תביעות המוגשות בחו"ל; ההשתתפות העצמית היא בסכום מגוחך.

הוא הוסיף כי הפיקוח על הביטוח יודע שרווחיות ביטוח הרכב היא כ־2 עד 4 אחוזים. „אילו היו ההערכות של דובר השקם נכונות, היו צריכות חברות הביטוח להראות על רווחים של מאות מיליוני דולר."

יו"ר איגוד חברות הביטוח דחה על הסף את כל הטיעונים והחישובים של חבר הנהלת השקם, „אשר הם חסרי מציאות והבנה ביחס למציאות הישראלית."

יקור רכב קטן ובינוני ב־7% – ב־1 במרס

מאת מרדכי אלקן

ההתייקרות בשיעור 7 אחוזים של המכוניות הקטנות והבינוניות שבמסגרת הפיקוח הממשלתי על המחירים תיכנס לתוקף רק החל מ־1 במרס – אמר אתמול ל„מעריב" שר התחבורה, חיים קורפו.

שר התחבורה אמר כי צו המחירים המירבי החדש יפורסם תוך יומיים ב„רשומות" או בעיתונים.

השר קורפו אמר ל„מעריב" כי הוא מתנגד בשלב זה להסרת הפיקוח על מחירי המכוניות הקטנות והבינוניות. כן הוא מתנגד לדרישות יבואני הרכב לאשר להם יקור נוסף, מעבר לשיעור של 7 אחוזים.

יבואני הרכב אינם מסכימים עם עמדתו של שר התחבורה. המשך הדיון בעתירתם לבג"ץ, להסרת הפיקוח על מחירי המכוניות הקטנות והבינוניות או לחילופין לאשר להם יקור גבוה מזה שאושר להם כעת, נקבע ל־11 במרס.

עובדי בנק המזרחי מחדשים „פעולות מחאה"

מאת אורי גינוסר

עובדי בנק המזרחי המאוחד מתכוונים לחדש היום את מאבקם בהנהלה, במטרה להאיץ בה לסכם עימם על הסכם שכר חדש.

ועד העובדים החדש מתכוון לכנס היום 1,000 איש להפגנה מול בנין ההנהלה הראשית בשדרות רוטשילד בתל־אביב. זאת לאחר שאתמול הסיר בית הדין לעבודה בתל־אביב את צו המניעה שניתן באמצע חודש דצמבר ואסר על העובדים לשבות.

ועד העובדים מאשים את ההנהלה בסחבת ובהשהיה של המו"מ על הסכם השכר. הוועד מאשים כי דרישתה של ההנהלה לצרף את ההסתדרות למו"מ מהווה גם היא חלק ממגמה זו. בימים הקרובים מתכוון הוועד ליזום שורת פעולות מחאה נוספות.

שרון מציע למנות שני נציגי עובדים במפעלי ים המלח לדירקטוריון

שר התעשיה והמסחר, אריאל שרון, מציע לרשות החברות הממשלתיות למנות שני נציגי עובדים של מפעלי ים המלח למועצת המנהלים של החברה.

בכך תהיה זו מהחברות הממשלתיות הראשונות שבהן מיושמת המדיניות של שיתוף עובדים במועצת המנהלים.

שנת מס חדשה

1 בינואר – 31 בדצמבר

נציבות מס הכנסה ומס רכוש מודיעה:

לתשומת לב המעבידים וחייבים אחרים בניכוי במקור

א. דו"חות שנתיים
מעבידים ומנכים אחרים חייבים על־פי החוק להגיש דו"חותיהם השנתיים לשנת המס 1986 על ניכויים במקור מתשלומים שאינם משכורת לא יאוחר מיום 31.3.87, **וזאת לאור המעבר לשנת מס חדשה.**
את הדו"חות השנתיים הבאים: טופס 0126, 0826, 0836, 0846, 0856, יש לשלוח אל: נציבות מס הכנסה, מוקד הניכויים הארצי, ת.ד. 2648, ירושלים 91010.
אין להגיש דו"חות על גבי טפסים של שנים קודמות כל הסכומים בדו"חות ירשמו בשקלים חדשים שלמים.

ב. אישורים שנתיים
את האישורים השנתיים (טופס 106, 806, 837, 847 ו־857), יש למסור לעובדים או למנוכים עד תאריך 20.3.87.

ג. לתשומת לב מיוחדת
עפ"י סעיף 32 א' לפקודת מס הכנסה לא יוכרו הוצאות בשל תשלומים שחלה לגביהם חובת ניכוי במקור אלא אם הוגש למס הכנסה דו"ח המכיל את כל הפרטים המזהים של מקבל התשלום.

שנת המס 1987 החלה ב־1.1.87

הפשפשוק חוזר למדינה

יבואנים, יצרנים, מנהלי שוק, בעלי עסקים!

הבטיחו השתתפותכם בפשפשוק הענק במדינת הילדים '87 בחופשת הפסח בכל שטח גני התערוכה בתל־אביב.

השנה תזכה מדינת הילדים במוקד לקיומה ועל פי כל שטח הגנים שיכבשו תו ובביתנים. יפעל מבקר ועד שרב ללא הפסק 50 מוקדי שעשועים וביגור מהארץ ומהעולם גם. קרנבל קניות ומציאות בפשפשוק הענק.

להשכרת ביתני מכירה בפשפשוק:
משרד מכירות ראשי: 03-247257
רח' בלוך 24 ת"א. 9.00-19.00
ובסניפים: דיזנגוף סנטר 03-203310
חיפה 04-710153
ירושלים 02-716255
14.00-20.00

מדינת הילדים

משגב ירושלים
המכון לחקר מורשת יהדות ספרד והמזרח
מתכבד להזמין את הציבור
להרצאה השנתית הרביעית
על שם
פרופ' אינו עקי ז"ל
במלאות חמש שנים לפטירתו,
ירצה: פרופ' שלום רוזנברג
על הנושא: ר' משה אלמושנינו איש שלוניקי: המנהיג ואחריותו המוסרית
דברי פתיחה: ד"ר אפרים חזן
משגב ירושלים – הישגים ויעדים
יושב־ראש: פרופ' יאיר שרב
ההרצאה תתקיים ביום ראשון, ל' בשבט תשמ"ז (1 במארס 1987) בשעה 20.00, באולם האקדמיה הלאומית הישראלית למדעים, רחוב ז'בוטינסקי 43, ירושלים.

מועדון מטיילי מעריב

קורס מיוחד, (8 פגישות שבועיות), החל מיום א', 8.3.87, בשעה 19.30, במרכז הקהילתי ע"ש אבא חושי, רח' אבא הלל סילבר 71, חיפה בנושא:

„האלהים והשטן"
או
המיסטיקה היהודית: הקבלה ותולדותיה

בהשתתפות:
פרופ' משה אידל – החוג למחשבת ישראל, האונ' העברית
ד"ר מרדכי פכטר – החוג למחשבת ישראל, אונ' חיפה.

פרטים והרשמה: „מועדון מטיילי מעריב" – 03-439207, „בית המדרש הפתוח" – 02-286749, 02-280873. בשיתוף עם: „שורשים" – מרכז לימודים יהודיים, „בית המדרש הפתוח", משרד החינוך והתרבות, המחלקה לחינוך מבוגרים האגף לתרבות תורנית.

הלהיטים הנפלאים של שנות ה־60
עכשיו בקלטת חדשה של
האריות
הד ארצי

דוקטי 87
650–350 סמ"ק
האופנוע הטוב ביותר בעולם!!
במחיר הכדאי שלא יחזור – אפשרות בתשלומים
דיקמן

שידורי טלוויזיה לוקסמבורג

יום רביעי, 25.2.87

10.15	חדשות על סרטים
16.20	מוסיקה (MUSIC BOX)
18.25	ספרינגפילד – סדרה
18.54	חדשות
19.05	מכבים, מצות ומטוסים
19.15	[illegible] – סדרה
19.35	בריטניה באולם – ויקרים
19.53	חדשות ומזג אויר
20.22	קרלטן – סדרה
20.30	כתם של הכסף – סדרה
21.20	תחזית סרטים
21.30	גריגו – מערבון
23.20	חדשות
23.35	אינטרביה
0.00	כדורגל מבוטל 1986
0.45	חדשות הבורסה מניו־יורק

לקליטת תוכניות מאירופה
פנורמה
טל' 546530, 546050, 260799

הודעה
לפי סעיף 149
מחוק התכנון והבניה, בקשה למתן הקלה
בהתאם לסעיפים 146–150 מחוק התכנון והבנייה תשכ"ה–1965 ניתנת בזה הודעה כי הוגשה בקשה למתן הקלה של 21% בשטח הקומות העליונות, בניה בבניין על חלקה 17 בגוש 3702 [illegible]
+ 5 קומות.
כל המעוניין יוכל לעיין בתכנית הבניין, [illegible]
יחזקאל [illegible]
יו"ר
הוועדה המקומית לתכנון ולבניה

בנקים בוחנים קיצוץ בפעילותם בחוץ לארץ

מאת דוד ליפקין

בנקים בוחנים את האפשרויות של קיצוץ בפעילות בחו"ל. המטרה היא לחסוך סכומים המוצאים על הפעילות הבינלאומית, במסגרת תוכניות ההתייעלות.

בבנקים הגדולים עוסקים בבחינת הריווחיות של שלוחות הבנקים בחו"ל, כדי לאתר את המקומות שהריווחיות בהם נמוכה או מפסידים. הובהר כי אין מקום לדחיות נוספות במציאת פיתרונות, במיוחד כשהדבר כרוך בהוצאות נוספות.

הבנקים רוצים להגיע לריווחיות בפעילות הבינלאומית, על מנת שלא תהווה מעמסה על הבנקים בארץ.

בחלק מהבנקים בוחנים את האפשרות של סגירת סניפים בשלוחות אשר לא הוכיחו את עצמן. גם בודקים את הצימצום של פעילות השלוחות או הסניפים על מנת לחסוך בעובדים, במיוחד בקציני אשראי. תוך זמן קצר יצטרכו הבנקים לקבל החלטות בנושאים אלה. אף ראשי בנק לאומי יצטרכו לקבל שורה של הכרעות, כי במהלך 1987 יבוצעו חילופים בראשות חלק מהשלוחות של הבנק בחו"ל.

שני משרדי פירסום אוחזים בדמות של „בנקאי סולידי"

מאת מיכל הולצמן

שני משרדי פירסום מתחרים על דמות הבנקאי: משרד קשר בראל, האחראי לפירסומי בנק הפועלים, ופירסום אדמון, הפועל עבור ברקליס־דיסקונט.

במודעות שפורסמו על ידי שני הבנקים מופיעה אותה דמות – זו של גבר סולידי, בחליפה ועניבה, בעל שיער מאפיר ומשקפיים. לשתי המודעות דיגמן אותו אדם והתוצאה – אותו הבנקאי בשני הבנקים.

משרד אדמון שלח השבוע מכתב דחוף לקשר בראל ודרש להפסיק לאלתר את הפירסום שבו מופיע אותו דוגמן. אריה רוזנברג מקשר בראל כינה את הדרישה „קנטרנית". לדבריו „יש בכך נסיון של משרד קטן לעשות רווחים מאירוע חסר חשיבות." רוזנברג טוען כי אין זו פעם ראשונה שמספר יצרנים משתמשים באותם דוגמנים. „אחרי הכול זו מדינה קטנה ובה מספר מוגבל של בעלי מקצוע."

משה שניר מפירסום אדמון אומר כי הוא מקבל את התקרית המקצועית בהומור, אך עם זאת דורש להפסיק את המודעות.

כרטיסי אשראי

רשת שופרסל תכבד בסניפיה החל מהשבוע גם את כרטיסי ישראכרט בנוסף לכרטיסי ויזה

חברת ישראכרט הגיעה להסכם עם רשת שופרסל, לפיו תחל הרשת לכבד גם את כרטיסי ישראכרט, בנוסף לכרטיסי ויזה שכבר נהוגים בה.

ההסדר החדש יכנס לתוקפו כבר השבוע ועד סוף חודש פברואר הוא יופעל בכל סניפי רשת שופרסל הירפרכל. לאחר תקופה בת שנים רבות, בה היתה חלוקה נוקשה של חברות האשראי ורשתות המזון, הגיעה רשת הקראוף להסכם עם חברת ויזה, שהחלה לפני כחודש לאפשר שימוש בכרטיסיה בכל סניפי סופר קראוף והיפר קראוף. עתה הגיעה רשת שופרסל להסדר עם ישראכרט.

ההסדר החדש פותח עידן חדש באשראי ברשתות המזון. זאת לצד הנפקת כרטיסי אשראי עצמאיים של החברות כמו כרטיס הזהב של קראוף, שכבר הוכנס לשימוש. רשתות השקם והיפר שוק, שלא מכבדות עד כה את כרטיסי האשראי, כבר הביעו התעניינות בהכנסתם.

לקראת תקופת הקניות של חג הפסח צפויים מיבצעי אשראי, לצד מיבצעי הוזלה ודחיית התשלום עד אחרי החג.

מיכל הולצמן

מיסוי

עיריית פתח־תקוה החליטה במפתיע על הפחתת שיעורי הארנונה לסוחרים

עיריית פתח־תקוה קיבלה אתמול החלטה מפתיעה על הפחתת שיעורי הארנונה לסוחרים.

מועצת העירייה אישרה את סעיף הארנונה, שהובא לדיון על ידי ראש העיר דב תבורי, והפחיתה את הארנונה מ־57 ש"ח למטר מרובע ל־44.5 ש"ח.

עיריית פתח־תקוה נחשבה למובילה בין העיריות שהעלו את דרישותיהם לארנונה וראש העיר אף הגיע לעימותים קולניים ולוי־כוחים להטים עם התאחדות הסוחרים בעירו בשל כך.

סוחרי פתח־תקוה קיבלו אתמול בסיפוק רב את ההודעה על ההפחתה.

מיכל הולצמן

רפואה

מונה צוות חשיבה לקידום הלייזרים לשימוש רפואי

מנכ"ל משרד המדע והפיתוח, יעקב טפיר, מינה צוות חשיבה לנושא הלייזרים בתחום הרפואה – מוטר הירוק „טכנולוגיה".

יו"ר הצוות הוא פרופ' יעקב קפלן מבית החולים בילינסון. חברים בצוות הם ד"ר זהר אפיר ממרכז הפיתוח של אלרון, גדעון מלצר, המדען הראשי של כור, פרופ' א. לואיס מהאוניברסיטה העברית ועוד.

תפקיד הצוות לסקור את פעילות הלייזרים ברפואה בישראל ולגבש דרכים לקידום של תחום זה, כולל מחקר ופיתוח.

המושב הראשון של הצוות עומד להתקיים בחודש מרס.

אנשים

קונצרן כור מינה את איש יחסי הציבור דוד אשכול ליועץ תקשורת

קונצרן כור מינה את איש יחסי הציבור דוד אשכול ליועץ תקשורת לחברה.

אשכול ומשרדו – לוגוס תקשורת המונים – יתנו שירותי יעוץ ופרסום לכור, זאת בנוסף למערך התקשורתי הקיים בה כיום.

דוברת כור, רחל שילה, אישרה אתמול כי דוד אשכול קיבל על עצמו את תפקיד יועץ תקשורת לחברה והוא יעסוק במיגוון פעילויות כמו פירסומים לעובדים ולמנהלים, פעילות הסברה בארץ ובחו"ל, תקשורת פנימית וחיצונית.

דוד אשכול משמש כיועץ תקשורת גם להסתדרות העובדים ולקרנות כלל.

מיכל הולצמן

בנייה

חברת אשדר בונה בעיסקת קומבינציה שכונת יוקרה ברמת־גן

חברת אשדר בונה שכונת יוקרה של 126 דירות על שטח של מפעל הנביעה לשעבר „קשתי" בבעלות המשפחה שברמת־גן.

את השטח לבניית השכונה החדשה רכשה חברת אשדר בעיסקת קומבינציה עם בעלי „קשת", שיקבלו יותר משליש מהדירות בפרוייקט החדש.

במקום יוקמו 3 מגדלי דירות בנות 4 ו־5 חדרים, בתוך פרק שישתרע ביניהם. שני מגדלים יהיו בני 9 קומות כל אחד והשלישי – 15 קומות.

מרדכי אלקן

„על הנהלת בנק הפועלים לשתף נציגי עובדים בקבלת החלטות"

„על הנהלת בנק הפועלים לשתף נציגי עובדים בתהליך קבלת החלטות משקיות ומלכותיות" – אמר מנכ"ל ההסתדרות, ישראל קיסר, במיפגש עם ראשי בנק הפועלים וה־500 עובדים מכל סניפי הבנק בארץ. הוא דיבר במסגרת „חוג הנשיאה" של עובדי הבנק.

קיסר הדגיש את העובדה שמערכת השכר בבנק הפועלים לכל דירוגי העובדים, כולל המנהלים ויו"ר ההנהלה הארצית, משתת על מסלול אחיד של טבלת שכר ולכן מצומצמים הפערים במערכת מעל ומעבר למקובל בבנקים ציבוריים ופרטיים אחרים.

אלי דגן

חילוקי דעות מקצועיים בצמרת „ני"ע והשקעות"

תפתח בקרוב עוד 10 סניפים

מאת יואב יצחק

חילוקי דעות מיקצועיים התגלעו אתמול בצמרת חברת הברוקרים „ניירות ערך והשקעות", בין שלמה גרופמן, המשמש כיו"ר החברה, לבין מנכ"ל החברה, נחום אשל.

בפגישה עם כתבים כלכליים שנערכה אתמול „ניירות ערך והשקעות" אמר נחום אשל כי „שוק המניות גבוה מאוד ומסוכן מאוד". הוא הוסיף כי רמת ה„צמודים" גבוהה גם היא וכי התשואות הגלומות עתה בהם (עד 3%) הינן נמוכות ביותר. לעומתו אמר יו"ר החברה, שלמה גרופמן, כי „הכרזות כוללניות מאוד מסוכנות. הדברים חייבים להיות ברוקים באופן ספציפי." גרופמן הטעים כי העליות החדות שהיו באחרונה במניות נבעו מהמחירים הנמוכים שבהם נסחרו. לדעתו, בבחינת רמת המחירים הנוכחית יש לקחת בחשבון את התוצאות העיסקיות החיוביות של החברות המפרסמות דו"חות בימים אלה, את הרפורמה המתוכננת במיסוי ואת ההתפתחויות הפוליטיות הצפויות.

בתגובה לשאלת „מעריב" אמר גרופמן כי בל"ל יפעל בצינורות המקובלים להשיג יצוג הולם יותר עבור „ניירות ערך והשקעות" בוועדות השונות של הבורסה וזאת במקביל לגידול הניכר בפעילותה. יצויין כי בנק לאומי העביר בחודשים האחרונים ל„ניירות ערך והשקעות" תיקי השקעות בסכומים המסתכמים בעשרות מיליוני דולרים.

אתמול הודיעה „ניירות ערך והשקעות" כי תפתח בקרוב 10 סניפים נוספים (ובנוסף ל־12 שכבר קיימים), באמצעותם תתן שירותי ניהול פיננסי בכל אפיקי ההשקעה. גרופמן, המשמש כראש החטיבה לשירותים פיננסיים והשקעות בבל"ל וכיו"ר דירקטוריון החברה, אמר כי בל"ל הוא הבנק הראשון המיישם בפועל את המלצות ועדת גבאי וכייסקי בתחום הייעוץ בניירות ערך.

המניות הישראליות בבורסת ניו־יורק

	השער	שינוי ב־$
אופטרוטק	7½	–
אי.אי.אס.	3⅞	–
אינטרפארם	4½	–
אליאנס	1¾	–
אלסינט	2	–
אלרון	9	−¼
אלקטרוניקה לישראל	3½	−⅛
לייזר תעשיות	14⅛	–
נייר חדרה	25¼	−1½
סאייטקס	4¾	–
עץ לבוד	11⅜	+⅛
תדז	2¾	–
עושש	3	–
אלביט	10¾	−½
טבע	8¾	−½
ראר"א	2¾	–
מת"ח	2½	–
כרמל	7¼	–
ארית	6	+⅛

מדד דאו ג'ונס 2,225.00 (לא סופי) +9.00
זהב (סגירה בניו יורק) 402.00 דולר האונקיה −2.00
כסף (סגירה בניו יורק) 5.47 דולר האונקיה −0.03

נמסר על ידי „בנק המזרחי המאוחד"

שערי מטבע חוץ ליום 24.2.87

המטבע	השינוי בשקלים	בנקנוטים – לאומי קניה	לאומי מכירה	הפועלים קניה	הפועלים מכירה	דיסקונט קניה	דיסקונט מכירה	העברות והמחאות – לאומי קניה	לאומי מכירה	הפועלים קניה	הפועלים מכירה	דיסקונט קניה	דיסקונט מכירה	שער יציג
1 דולר ארה"ב	—	1.57	1.64	1.57	1.64	1.57	1.64	1.6060	1.6260	1.6065	1.6265	1.6065	1.6267	1.6163
1 מרק גרמני	−0.01	0.85	0.89	0.86	0.90	0.86	0.90	0.8740	0.8849	0.8748	0.8857	0.8747	0.8857	0.8783
1 לירה שטרלינג	+0.01	2.42	2.52	2.44	2.55	2.43	2.55	2.4775	2.5081	2.4820	2.5130	2.4771	2.5083	2.4910
1 פרנק צרפתי	—	0.25	0.27	0.25	0.27	0.25	0.27	0.2625	0.2658	0.2623	0.2656	0.2622	0.2655	0.2639
100 ין יפני	—	1.02	1.07	1.03	1.08	1.02	1.08	1.0449	1.0579	1.0459	1.0589	1.0456	1.0587	1.0505
1 גולדן הולנדי	—	0.76	0.79	0.75	0.79	0.76	0.80	0.7730	0.7827	0.7723	0.7820	0.7742	0.7839	0.7775
1 פרנק שוויצרי	—	1.01	1.06	1.01	1.06	1.01	1.07	1.0351	1.0460	1.0333	1.0462	1.0351	1.0481	1.0393
1 כתר שוודי	—	0.24	0.25	0.24	0.25	0.24	0.25	0.2468	0.2499	0.2468	0.2498	0.2471	0.2502	0.2483
1 כתר נורווגי	—	0.22	0.23	0.22	0.24	0.22	0.23	0.2285	0.2313	0.2286	0.2315	0.2282	0.2311	0.2297
1 כתר דני	—	0.23	0.24	0.23	0.24	0.22	0.24	0.2316	0.2345	0.2319	0.2348	0.2314	0.2345	0.2328
1 מרק פיני	—	0.34	0.36	0.34	0.36	0.34	0.36	0.3524	0.3568	0.3526	0.3570	0.3521	0.3566	0.3545
1 דולר קנדי	—	1.18	1.23	1.18	1.24	1.18	1.24	1.2057	1.2207	1.2058	1.2208	1.2051	1.2203	1.2146
1 דולר אוסטרלי	—	0.99	1.09	1.04	1.12	1.04	1.12	1.0755	1.0889	1.0756	1.0890	1.0747	1.0882	1.0822
1 רנד דרא"פ	—	0.50	0.60	0.52	0.78	0.49	0.68	0.7698	0.7793	0.7701	0.7797	0.7706	0.7883	0.7748
10 פרנק בלגי	—	0.41	0.43	0.41	0.43	0.40	0.43	0.4217	0.4270	0.4216	0.4269	0.4232	0.4275	0.4242
10 שילינג אוסטרי	−0.01	1.21	1.27	1.22	1.28	1.22	1.28	1.2411	1.2566	1.2439	1.2594	1.2438	1.2595	1.2491
1000 לירה איטלקית	−0.01	1.20	1.26	1.21	1.28	1.20	1.28	1.2297	1.2450	1.2300	1.2454	1.2310	1.2465	1.2356
1 דינר ירדני	+0.01	4.50	4.78	4.38	4.66	4.44	4.69	—	—	—	—	—	—	4.6711
10 לירה לבנונית	—	—	—	0.12	0.15	0.12	0.17	—	—	—	—	—	—	0.1405
1 לירה מצרית	—	0.78	0.82	0.78	0.83	0.75	0.82	—	—	—	—	—	—	0.8340

סל: 1.6740 (+0.0001) · דולר יציג: 1.6163 · דולר נוסעים: 1.91 · דולר שחור: 1.59–1.58

החששות מפני קריסת ממשלת האחדות ומשבר הפניקס גרמו לזעזוע במניות

התביעה נגד דוד ויוסף חכמי על סך 120 מיליון דולר „דלפה" והיתה בין הגורמים להיצעים בסך 45 מיליון דולר ★ „הראון את לביא" מכרה קרנות בלמעלה מ־5 מיליון דולר

אשנב לבורסה

מאת יואב יצחק

המשבר הפוליטי המאיים על המשך קיומה של ממשלת האחדות גרם אתמול להיצעים גדולים ביותר בסך כ־45 מיליון דולר וירידות שערים תלולות במניות המופשיות. אגרות החוב נסחרו תוך תנודות שערים קלות של כ־0.5%. במניות הבנקאיות היתה יציבות.

ההיצעים והפידיונות בשוק לוכו אתמול בעיקר על ידי חברת הברוקרים „הראון את לביא". נודע כי „הראון את לביא" מכרה אתמול קרנות מניות בסכום של יותר מ־5 מיליון דולר. זאת לאחר שפרטי התביעה שהגישה אתמול מפרקי פ.י.ס. נגד דוד ויוסף חכמי „דלפו" אל מקורבי השוק. אלה חששו כי התביעה עלולה להביא לקריסת חברת הביטוח הפניקס ותגרום זעזוע בבורסה כולה. נציין כי כונסי הנכסים של פ.י.ס. מיהרו אתמול להדגיש כי הפניקס היא חברה מבוססת ובעלת רכוש רב ואין להיכנס לפניקה של מכירת מניותיה או העברת ביטוחים לחברות אחרות.

הפידיונות שהורמו לקרנות (בעיקר באמצעות מזרחי) גרמו לתגובת שרשרת. מנהלי תיקי השקעות וברוקרים אחרים חיכו את פעילותם ומכרו מניות כמעט מכל הבא ליד וחשוב מכל, ללא הגבלת שער („לימיט"). ההיצעים הגדולים למניות הוזרמו ממש לקראת סגירת ה„לידר", סמוך לשעה 12, וזאת גם לאחר שהפעילים המרכזיים בשוק קראו את עיתוני הצהריים והאזינו לאמצעי התקשורת האלקטרוניים, שדיווחו על החרפת המשבר הקואליציוני. הציבור הרחב לא התרגש יתר על המידה: חלק ממנהלי הקרנות מסרו כי בשעות הצהריים המוקדמות קיבלו עדיין „יצירות" בקרנות המניות. הם הופתעו מהפידיונות הפתאומיים שהגיעו אליהם, אשר הסתכמו בכ־7 מיליון ד' ורובם ככולם הוזרמו כאמור על ידי חברת הברוקרים „הראון את לביא". המחזור הסתכם בכ־18.1 מיליון ד'.

העובדות שהוזכרו לעיל לא היו ידועות במהלך המסחר בבורסה. מרבית סוחרים העריכו כי ההיצעים הפיתאומיים הוזרמו על רקע המשבר הפוליטי. בדומה למשברים קודמים הוכח אתמול פעם נוספת כי המניות ה„בכירות", שעלו בעשרות אחוזים בחודשים האחרונים, הינן קלילות בדרך מטה. דווקא במניות אלה, האמורות לשמש כ„חוט השדרה" של הבורסה, נרשמו אתמול ירידות שערים תלולות של עד 10% וזאת בגלל עודפי ההיצע הגדולים שהורמו לכל אחת מהמניות הללו, מצד משקיעים שניסו לצאת יחדיו דרך „צוואר בקבוק". כך קרה שהיצעים גדולים בסך כמיליון דולר ויותר במניות ים המלח (−6.1%), אלביט (−9%) והכשרת הישוב (−5.9%) אוזנו רק לאחר שחלק מהמוכרים נסוגו מהיצעים שהורמו ב„לידר".

למרות חוסר הבהירות שאפף את הבורסה בשעת המסחר הראשונה, התנהל בהן המסחר תוך אווירה רגועה למדי. הסוחרים ולקוחותיהם שעמדו עימם בקשר טלפוני, ספגו את ההיצעים והירידות התלולות בהבנה ואף הסבירו כי האירוע האחרון רק מספק „תירוץ תורן" לריאקציה בשערים שהתבקשה עקב עליות השערים התלולות שהיו בחודשים האחרונים בשוק המניות. אולם גם סוחרים אלה, ששמרו על קור רוח, יצאו משלוותם כאשר התנהל המסחר במניות כלל תעשיות: למניות כלל תעשיות הופיע היצע בסך 141.8 אלף ש"ח ע"נ, המהווה תמורה כספית של 2.8 מיליון דולר. בירידה של 10% נותר עדיין עודף היצע בסך 55 אלף ש"ח ע"נ. הכרוז „שם בצד" את יתרת ההיצע, לבקשת נציג בנק הפועלים, שהתייעץ בטלפון עם הממונים, והמשיך את המסחר במניות. סוחרי הבורסה, שחששו כי למניות כלל תעשיות ירשם שער „מוכרים בלבד" (דבר העלול לסחוף מטה את כל הבורסה), החלו להאיץ בנציג הפועלים ובמיוחד בנציג „בטוחה", לקלוט את ההיצע שנותר (כ־0.97 מיליון דולר).

מסחר סוער בכלל תעשיות

כשנפתח המסחר מחדש במניות כלל תעשיות, איזן נציג קרנות בנק הפועלים עוד כ־20 אלף ש"ח ע"נ. גם בשלב זה שמר נציג בטוחה על דממה, למורת רוחם של הסוחרים ולמרות שידולי ה„כרוז". גם כשנותר עודף היצע בסך 3,046 ש"ח בלבד סירב נציג בטוחה לאזנו ולפיכך נאלץ מנהל המסחר לקבוע למניות כלל תעשיות „ביצוע חלקי". מהלך המסחר במניות כלל תעשיות על כל שלביו העכיר את האווירה בבורסה. היו שתקפו את נציגי בטוחה, בטענה כי אינם מגלים אחריות לנזילות ערך הניירות על קונצרן „כלל". נציגי בטוחה התנגדו וטענו כי קלטו היצע ביותר מ־50 אלף ש"ח במניות כלל תעשיות בשלב הראשון של המסחר בהן. כמו כן הם טענו כי קלטו היצעים גדולים במניות כלל סחר (−1.8%) ואחזקות (−7.8%). כך או כך, אופי המסחר במניות כלל תעשיות היווה איתות ברור לסוחרי הבורסה: אלה מיאנו לקלוט היצעים בחלק מהמניות, גם לא לאחר ירידות תלולות, ובכך גרמו לרישום „מוכרים בלבד". כך במניות אתיקו, אלגר, אלרון מוכר וכלל ישראל. 10 נציין כי בשבועות הקרובים תפרסם כלל תעשיות את דו"חותיה הכספיים. נודע כי אלה יצביעו על איזון (0) או על רווח מתואם בסך עד 2 מיליון דולר.

במניות דיסקונט השקעות ואי.די.בי. פיתוח היה מסחר מעניין ביותר. לדיסקונט השקעות נרשם עודף היצע בסך 35.1 אלף ש"ח ע"נ, המהווה תמורה כספית של 1.8 מיליון ש"ח. מנהל קרנות דיסקונט קלט בנייר ערך זה למעלה מ־12 אלף ש"ח ע"נ בירידה של 10%, בתמורה כספית של־0.6 מיליון ש"ח. במניות אי.די.בי. פיתוח (−10%) קלט נציג דיסקונט כמחצית מעודף ההיצע, שהסתכם ב־22 אלף ש"ח ע"נ. יצויין כי קרנות דיסקונט שמרו באחרונה על נזילות גבוהה ביותר, המאפשרת להן עתה לנצל את ירידות השערים ולרכוש מניות בכמויות גדולות: נכסי קרנות דיסקונט מסתכמים עתה בכ־508 מיליון ש"ח, מזה כ־17% מושקעים עתה בפיקדונות ובאג"ח מסוג מק"מ.

גם קרנות הפועלים ולאומי־פיא ניצלו את ירידות המחירים הזולות ורכשו סחורה. לאומי־פיא, לדוגמא, (שמכרה אתמול מעט מניות ב„לידר") מחזיקה עתה בעודפי נזילות בסך כ־150 מיליון דולר (13%), מתוך סך הקרנות שבניהולה, המסתכמים בכ־1.2 מיליארד דולר. קרנות הפועלים מחזיקים עודפי נזילות המגיעים לכ־15% מנכסי הקרנות שבניהולם. שני אלה קלטו היצעים במניות הבינלאומי (−5.1%), אפריקה 0.1 (−5.5%), הכשרת הישוב (−5.9%), פי.בי. (−6.8%), דלק (−8.8%) ועוד.

ההערכות לגבי השוק אינן מגובשות בשלב זה. סוחרי הבורסה סבורים, כי רק לאחר ההתבהרות הפוליטית וההתבהרות בכל הקשור לפרשת הפניקס תשוב הרגיעה לבורסה.

בנק ישראל מציע:

שגיא גליל

השקעה צמודה נושאת ריבית ניתנת למימוש בכל עת

ביום חמישי, 26 בפברואר 1987, יוצעו במכרז האגרות הבאות:
(החיוב הכספי יעשה רק ב־27.2.87)

אגרות חוב צמודות למדד המחירים לצרכן כולל מדד החודש האחרון
(בעיקור 5)

סדרה	סכום מוצע (מיליוני שקלים חדשים)	מחיר מינימום	פדיון
„שגיא" 4110 ז'	20	94%	בתום 5 שנים
„גליל" 3766 ה'	35	90%	בתום 10 שנים

הסדרות צמודות למדד המחירים לצרכן שיפורסם עבור חודש פברואר 1987 ותפדינה ביום העסקים האחרון של חודש פברואר.

אגרות החוב ישאו ריבית 4.25% לשנה.

הריבית תשולם בשיעורים שנתיים ביום העסקים האחרון של חודש פברואר בכל שנה החל מחודש פברואר 1988.

המדד הנוסף (בעיקור 5) על הריבית והקרן יצטבר בתנאי הקרן וישולם כאמור בדרכי תשלום הריבית ובדרכי פדיון הקרן בתקנות מילוות מדינה (סדרות מסוג „גליל" ו„שגיא – ברירת ריבית").

הסדרות תרשמנה למסחר בבורסה תוך שבועיים מיום פרסום מדד המחירים לצרכן לחודש פברואר 1987.

ההזמנות יוגשו לבנק ישראל ביום 26.2.87 במחירים שלא יפחתו ממחירי המינימום הנ"ל ולא יעלו על 110% מהשווי הנקוב. מחיר המכירה שייקבע במכרז יהיה אחיד, כאמור בתקנות מילוות מדינה (מכרזים).

פרטים מלאים ורכישה בכל סניפי הבנקים ואצל חברי הבורסה לניירות ערך.

התנאים המחייבים של הנפקות אלו נקבעו בתקנות מילוות מדינה (סדרות מסוג „גליל" ו„שגיא") ובתקנות מילוות מדינה („מכרזים").

★ שגיא ★ גליל ★ אדמון ★ רמון ★ גלבוע ★ – ניירות הערך של המדינה

לשכת הפרסום הממשלתית

هكذا عن الأصل

שערי המניות

■ בנקים מסחריים

המניה	השער אתמול	המחזור בשיח ע"נ	השינוי בנקודות	השינוי באחוזים	היצע/ ביקוש
אגוד ש	* 24100	60.0	-2000	-7.7	-99.0
המזרחי 0.1	1665 תב	4276	-160	-8.6	-11995
המזרחי 0.5 א	999	3598			-13.0
המזרחי אופ 2	1270 תב	2655	-174	-12.1	-2888
כללי לא בהסדר	23499 תב	213	-1300	-5.2	-277
בנק בנ' אגוק 1	*** הפסקת מסחר ***				
בנק בנ' אגוק 5	*** הפסקת מסחר ***				
הבינלאומי 5.0	4800 תב	8980	-260	-5.1	-17432
ט.ע.ב. 0.5	6000 תב	10659	-439	-6.8	-21401

■ בנקים בהסדר ההצמדה

המניה	השער אתמול	המחזור בשיח ע"נ	השינוי בנקודות	השינוי באחוזים	היצע/ ביקוש
אדי"ב רג 100.0	88900	464	+260	+3	+366
אדי"ב ב 100.0	88300	1.0	-300	-3	-2.0
אדי"ב בב א 2.0	547300				
אגוד רשת	65850	60.0	-100	-2	-53.0
דיסקונט ב	113700	22.0	-1000	-9	-20.0
דיסקונט א	112050	71.0	-160	-1	-50.0
דיסקונט שה ב	13200	10.0			+90.0
המזרחי ש	36400	1190	-40	-2	-1325
המזרחי ב	36490				-3.0
המזרחי שה 9	17000	28.0	+450	+2.7	+82.0

■ בנקים למשכנתאות

■ מוסדות מימון ענפיים

■ חברות ביטוח

■ מסחר

■ שרותים

■ מלונות ושרותי תיירות

■ מחשבים ושרותי מחשב

■ נדל"ן בינוי ופיתוח

■ חקלאות

■ מזון וטבק

■ טקסטיל והלבשה

■ מתכת ומוצריה

■ אלקטרוניקה ואפטיקה

■ מוצרי בניה

■ מוצרים כימיים, גומי ופלסטיק

■ עץ ומוצריו, נייר ודפוס

■ תעשיות שונות

■ השקעות תעשיה

■ חברות השקעה

■ חיפושי נפט

■ מניות הנסחרות במט"ח

מחזורי המסחר בשוק המניות	
שם ענף	**המחזור באלפי ש"ח**
בנקים מסחריים	3,555.7
בנקים למשכנתאות	559.3
מוסדות מימון ענפיים	525.4
חברות וסוכנויות ביטוח	743.4
מסחר ושרותים	3,146.0
נדל"ן, בינוי ופיתוח	5,424.3
חברות תעשיה	13,240.3
השקעה ואחזקות	3,670.4
חיפושי נפט	725.5
מניות הנסחרות במט"ח	0.3

המניות הפעילות ביותר לפי ענפים		
שם נייר הערך	**תמורה כספית**	**שינוי ב-%**
בל"ל סטוק	757.1	-0.1
פתוח משכ'	175.1	- 5.9
שלטון א'	142.2	- 3.9
הסנה	238.5	- 7.3
דלק ג'	767.7	- 8.8
הכשרת הישוב	752.0	- 5.9
כלל תעשיות	1,955.9	-10.0
דיסקונט השקעות	1,083.7	- 10.0
מ.ג.ן 5	300.5	+10.0
גזית מ	0.2	-

	מ. חופשיות	כ. בהסדר	אג"ח	מק"מ
מחזורי מסחר	29,307.0	2,283.6	4,882.7	14,550.5

שערי איגרות חוב

קרנות נאמנות

נכון ליום 24.2.87

הקרן	מחיר היחידה	מחיר הפדיון	השינוי בנקודות	השינוי באחוזים
אב	5342.05	5325.19	-127.65	-2.34
אבוקה	504.04	494.44	-25.02	-4.81
אביב	–	–	–	–
אגוז	233.94	229.41	-1.35	-0.58
אדיר	1545.84	1515.28	-7.68	-0.50
אודם	2636.89	2586.62	-114.63	-4.24
אופיר	1808.61	1795.34	3.46	0.19
אור	409.92	401.34	-0.11	-0.02
אור לי	252.19	250.35	-1.89	-0.74
אוריון	152.26	149.26	-0.43	-0.28
אורן	757.10	742.60	-7.91	-1.05
איל	3678.76	3607.47	-13.07	-0.36
אילת	–	–	–	–
אירים	5039.94	5016.69	-94.64	-1.85
איתן	701.57	687.43	-4.66	-0.67
אלון	563.20	551.59	1.38	0.25
אלמוג	667.35	645.31	-9.37	-1.43
ארז	699.86	686.55	-35.13	-4.86
אש	174.23	173.41	-11.18	-6.05
אשל	179.22	175.75	0.60	0.34
אתרוג	221.96	219.86	-1.42	-0.64
בדולח	2606.03	2557.01	-105.80	-3.97
ברוש	520.80	510.88	-12.93	-2.46
ברק	528.65	518.32	-19.95	-3.70
ברקת	828.25	812.01	-0.68	-0.08
גביש	1430.65	1420.86	-19.38	-1.34
גבע	1018.71	1003.93	-5.81	-0.57
גורן	720.83	707.03	-5.73	-0.80
גיא	9264.76	9127.32	-59.67	-0.64
גיל	3108.40	3050.43	-62.86	-2.01
גלית	589.25	582.31	-6.17	-1.04
דובדבן	401.16	397.42	-12.00	-2.93
דוכיפת	711.98	698.39	-16.17	-2.26
דולב	214.99	210.46	-0.94	-0.44
דורון	1437.65	1411.06	0.21	0.01
דותן	246.24	241.43	-2.02	-0.82
דליה	515.39	505.99	-14.15	-2.72
דקל	428.62	420.47	-20.65	-4.68
דרור	414.82	407.33	-11.95	-2.85
הדס	408.07	404.29	-17.41	-4.12
ורד	493.58	484.51	-6.56	-1.33
זהבית	2733.92	2676.90	-19.55	-0.72
זוהר	1927.22	19144.55	-118.67	-0.61
זיו	17811.69	17551.51	-104.07	-0.58
זמיר	1058.16	1038.63	-52.50	-4.81
זמרת	142.87	139.71	-0.83	-0.59
חלזון	127.97	127.42	-0.17	-0.13
חלמיש	640.06	627.55	0.80	0.12
חן	132.71	132.45	-0.51	-0.38
טופז	1300.29	1270.70	-3.13	-0.24
טל	5391.64	5324.62	-77.24	-1.42
יבול	816.08	800.56	-3.35	-0.41
יהלום	2384.97	2340.23	-100.55	-4.11
יסודות	–	–	–	–
ינשוף	661.59	647.21	-1.65	-0.25
כוכב	1212.73	1189.53	-58.05	-4.65
כחל	128.45	125.93	-0.82	-0.64
כלנית	568.90	555.35	-19.49	-3.39
כספית	697.45	690.43	-6.65	-0.95
כרמל	143.69	140.87	-1.92	-1.34
כתר	1099.90	1079.07	-4.57	-0.42
להב	4456.60	4372.60	-68.86	-1.55
למשקיע	111630.84	109624.28	–	–
לפיד	418.49	410.42	-20.54	-4.76
לכם	1706.33	1671.73	-0.02	-0.00
לשם	986.03	967.39	3.24	0.33
מבחר	1209.39	1186.19	-10.82	-0.90
מבטח	3469.62	3438.41	-30.03	-0.86
מגן	224.89	221.59	-3.83	-1.69
מגוון	3414.91	3382.82	-75.98	-2.19
מגל	738.52	733.92	-8.51	-1.14
מור	1948.62	1921.89	-121.81	-5.96
מורן	933.30	925.16	-27.66	-2.90
מטח	–	–	–	–
מיתר	906.55	888.62	-10.00	-1.11
מעוף	4317.27	4236.94	-158.60	-3.60
מעיין	751.99	737.77	-6.90	-0.92
מנשה	1012.78	993.70	2.59	0.26
מרגלית	1404.45	1377.47	-53.31	-3.72
מרווח	112.47	112.07	-0.93	-0.82
מרום	1178.60	1155.93	-12.07	-1.03
נגה	26726.26	26337.39	-476.90	-1.77
נטף	1003.68	985.28	-53.80	-5.17
נעם	508.59	499.02	-5.35	-1.06
נילי	6636.50	6542.12	-304.62	-4.44
סביון	598.20	586.94	-24.97	-4.08
סגולה	130.91	128.34	0.04	0.03
סלע	991.13	972.21	2.17	0.22
סנונית	710.91	697.16	-2.41	-0.34
סער	812.41	797.39	-22.63	-2.75
ספיר	527.01	524.39	-3.04	-0.57
עדיף	902.00	885.29	-28.39	-3.10
עידית	2541.97	2495.23	-136.08	-5.17
עידן	7291.52	7187.28	-69.31	-0.95
ענבר	1773.88	1148.84	-3.18	-0.27
ענת	2475.74	2453.00	-113.32	-4.41
עפרוני	664.64	650.20	-1.59	-0.24
ערמון	139.96	137.31	0.44	0.32
פזיא	1588.96	1577.58	-36.66	-2.27
צבר	538.91	528.22	-3.62	-0.68
צופית	693.22	679.73	-17.44	-2.50
צוק	117.49	117.03	-0.02	-0.01
צמיד	991.30	970.65	-0.53	-0.05
צמרת	8281.58	8163.44	-210.91	-2.51
צפורת	1700.80	1667.31	-7.21	-0.43
קלע	2217.33	2206.27	-45.19	-2.00
רותם	17823.65	17658.78	-712.19	-3.87
רימון	117.00	116.75	-0.27	-0.23
רקפת	692.54	680.12	-26.42	-3.73
רשף	732.21	716.56	-4.62	-0.64
שביט	797.58	782.27	-3.94	-0.50
שהם	911.35	889.08	-0.74	-0.08
שדרה	418.64	415.81	-11.33	-2.65
שמיר	358.07	355.54	-0.03	-0.00
שמש	915.39	902.52	-53.31	-5.57
ששון	912.38	890.15	-56.76	-5.99
שקד	177.72	174.23	0.70	0.40
תאנה	243.15	240.97	–	–
תמר	–	–	–	–
תדהר	564.38	561.57	-23.19	-3.96
תירוש	501.22	495.27	-3.95	-0.79
תות	216.03	211.92	0.13	0.06
תמוז	200.76	199.39	-2.15	-1.06
תרשיש	1435.57	1425.57	-0.49	-0.03
תשרי	472.97	471.34	-3.36	-0.70

* השער חושב לפי מחיר הפדיון

לוח מעריב

לך על בטוח

בשיתוף עם THE JERUSALEM POST

המשרד הראשי: בית מעריב, רחוב קרליבך 2, תל־אביב מיקוד 67132. טלפון ישיר למסירת מודעות: 03-251333 (רב קווי). מחיר מודעת מינימום (8 מילים): 59 ש"ח. כל מילה נוספת: 8 ש"ח (המחירים כוללים מ.ע.מ). מחיר אחיד לכל ימי השבוע (כולל ערב שבת וחג)

"בם"
ביקורת
מבנים
דיזנגוף 42 תל־אביב
03-290751
03-281708
(16438)

"שיש"
★ למטבח
★ לאמבטיה
שיש יצוק
ביחידה עם
★ הכיור!

מטבחי
ג'אר
פתוח
במוצ"א
★ מבצעים
03-867868

משפחה
מאוד
מסודרת!!

וילה
מפוארת!!

בבנימינה וילה
דו־משפחתית בבניה
3½ חדרים
אפשרות להגדלה ל־5

תודה!
לגני מנהלת
"אנגלו־סכסון"
מעוז אביב

לתשומת לב
המפרסמים
בלוח מעריב
הנהלת מעריב

דירות
1000

"תיווכית"
התבונה למתווך
עכשיו בתנאים מעולים

אנגלו־סכסון
סביון
רמת אפעל
נווה מגשון
תל־השומר
קרית אונו
קיראון
רמת אילן
גבעת סביון
03-347281, 03-341333
(26537)

בתחיה
קומג'
במחיר
דירה

בווה אביבים
פנטהאוז יוקרתי
200 מ"ר

הקבלן אדלר
בונה
דירות!!!

קוטג'ים
במבצע!
בגינות שומרון
באריאל
בסביוני לוד
מ־75,000 ש"ח

תל־אביב

צפון
בשוק ברמה חדשה 4
מפוארת

פרוייקט "לב־רוטשילד"
דירות פאר אחרונות
בבנין יחודי

לך על בטוח לוח מעריב נדל"ן

ביקוש דירות

גוש דן

4 חדרים ויותר

3–3½ חדרים

דירות בשכר חודשי

דירות מרוהטות

ביקוש דירות

רמת גן

4 חדרים ויותר

שכונות דרומיות

4 חדרים ויותר

3–3½ חדרים

בהזדמנות
דירת 3 חדרים
בשכונת כפיר
תל־אביב

2–2½ חדרים

2
דירות
צמודות

1–1½ חדרים

דירות בשכר חודשי

2–2½ חדרים

דירות מרוהטות

דירות בשכר חודשי

ביקוש דירות

דירות ברמ"ש

שכונות צפוניות

דירות למכירה

4 חדרים ויותר

בצפון תל־אביב
ברחוב ש"י עגנון
מוקם מגדל מגורים
מפואר

בשכון ל'
דירות לאיכלוס מיידי
5 חדרים

ברמת אביב
3½ ק"ב
מסודרת שקטה

3–3½ חדרים

דירות ברמ"ש

חדרים מרוהטים

ביקוש דירות

דירות בשכר חודשי

דירות מרוהטות

1–1½ חדרים

דירות 1–1½ חדרים
ביד אליהו
ברח' שדה החיל
ומורדי הגטאות

2–2½ חדרים

2½ דירות
ברח' לה גרדיה 23
חברת עזרא ובצרון

ביד אליהו 3½
ברח' מורדי הגטאות 31
חברת עזרא ובצרון

מודעפון
03/38 38 38
שרות מודעות טלפוני
24 שעות ביממה
לבעלי כרטיסי אשראי

המשך מודעות הלוח בעמוד 25

בועז שרעבי: שורה זהב

חברת התקליטים „הד ארצי" העניקה אתמול במסעדה התל־אביבית „טנדורי" כמה תקליטי זהב. הבולט שבהם הולך לבועז שרעבי, שמכר למעלה מ־20 אלף עותקים לתקליטו „אצלי הכל בסדר", שזכה גם לשבחים רבים מהמבקרים המוסיקליים. את התקליט העניק לו איציק סוניס, מנכ"ל „הד ארצי". לצידו של שרעבי ישבו חברים, ביניהם, אהוד מנור ושושנה דמארי. השלושה שיתפו פעולה בתקליט החדש של שרעבי שעומד לצאת באמצע חודש מרס. דמארי שרה איתו דואט משותף שנקרא „לשיר איתך". זו פעם ראשונה שהיא שרה דואט עם מישהו באלבום. השיר, שנכתב במיוחד לשושנה דמארי, ירוץ ממהר בתחנות הרדיו. השניים מתכננים להופיע יחד גם באחת התוכניות הקרובות של מני פאר, „מסגי". את המילים כתב אהוד מנור. עוד היו ירון בכר, שיפיק את אלבומו החדש של בועז, יזהר אשדות שהפיק יחד עם משה לוי (שמשום מה, לא מגיע לטקסים כאלו) את „אצלי הכל בסדר" הגיע לגיחה קצרה, הצטלם עם בועז, והלך.
בתצלום: בועז שרעבי עם יזהר אשדות (כתב: אבי מורגנשטרן, צילם: צביקה ישראלי)

דיין יוצא לעבודה

תמיד הייתי מקורב להשקפות האידיאלוגיות של מפלגת העבודה, בתחומי המדיניות, הכלכלה והחברה", מודה, *אלי דיין*, ראש עירית אשקלון, שהחליט לעבור מתמ"י ולהצטרף כחבר מן המנין למפלגת העבודה. „חדלתי לפעול בתמ"י כבר לפני שנתיים. היא לא הצליחה להקים תנועה חברתית כלל־ישראלית, ולכן לא מצאתי בה את דרכי".

• דיין

שמונה שנים מכהן דיין כראש עירית אשקלון ובכוונתו ל„רוץ" לקדנציה נוספת, בתמיכת מפלגתו החדשה, או בלעדיה.

למרות יחסיו הקרובים עם ראשי המפלגה, שמעון פרס ויצחק רבין, לא קיבל דיין כל הבטחות לפני המהפך הפוליטי שביצע: „לא בקשתי כל הבטחה. בימים אלה אני עושה את הצעדים הרשמיים הכרוכים בחברות במפלגה. אני מקווה שאצליח להיבחר למרכז ולהשפיע. בכל מקרה, אני מתכוון לקבל על עצמי כל פעילות שהמפלגה תטיל עלי".

עם סגנון מפא"יניקי, שנשמע כאילו ינק עם חלב אימו, יש לו סיכוי להצליח.

●●●

ריח בחירות

המפד"ל אינה מאמינה בתוחלת חייה של ממשלת האחדות. ריח בחירות עלה באפה, וכבר משמנים בה את המנגנון לקראת המערכה הגדולה.

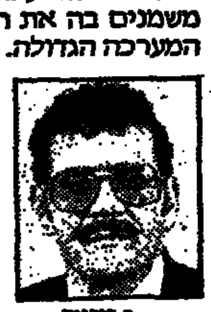
• בוכניק

זה עתה הוקמה ב„קסטל" יחידת בחירות עצמאית, ועכשיו נתמנה שם יועץ לתחום המוניציפלי.

היועץ הוא דוד בוכניק, פנים חדשות במסדרונות ה„קסטל". לאחר עבר עירוני־חינוכי בצפת עיר מגוריו עבר לפאריס שם עשה בשלוש השנים האחרונות כנציג המחלקה לחינוך תורני, ומנהל מחלקת דור ההמשך באירופה.

כאחראי לנציגי המפד"ל בעיריות ובמועצות הדתיות, מבטיח היועץ לחרוש את הארץ ולהעניק אופי חדש לפעילות הנבחרים בעיריות ובמועצות הדתיות.

●●●

סאמבה תל־אביבית

מאחורי יפהפיות חשופות שת והזת מסתתרת תלבושת „קלאופטרה" במשקל 50 ק"ג, עשויה אריג כבד, פאייטים, פנינים ושאר אבנים טובות. זו אחת מ־13 תלבושות מרהיבות שזכו בפרסים בתחרות תלבושות הקרנבאל של השנה שעברה, ויוצגו לעיני החוגגים הישראלים שימלאו את הסינרמה בשבת, עם פתיחת תגיגות הקרנבאל בריו. מכאן יועברו התלבושות למוזיאון לפולקלור בפילדלפיה. 26 חברי בית־הספר לסאמבה „ברזיל פוליס" יקפיצו את הישראלים חובבי הריקוד הברזילי. ברקע ישירו כוכבי הזמר ג'וזה ריקרדו ואמיליה בורבה, עליה נכתב בעתוני ריו השבוע, כי זו לה הפעם הראשונה שתיעדר מהקרנבאל בעיר מולדתה. ארבע הופעות תתקיימנה בארץ, וכדאי לבוא עם הרבה מצב רוח וקצב בלב.

גיל מחכה לכסא

עקב גיל, אינו מוכן להוציא את חליפת הייצוג שלו לאיוורור. למרות השמועות העקשניות על מינויו המתקרב של השר גד יעקבי למשרת השגריר בארה"ב, הגוררת עמה כניסתו של גיל לכנסת. „בסרט הזה כבר הייתי", אומר גיל, ומתכוון לכנסת העשירית בה כיהן כח"כ מן המניין.

• גיל

החיים הפוליטיים לימדו את גיל לקחת הכל בערבון מוגבל: „הרבה פעמים קראתי 'זאבים, זאבים' התבדיתי. עכשיו פיתחתי ספקנות". כבחירות לכנסת האחת־עשרה נדמה היה שגיל בפנים. רק יומיים לאחר תום מנין הקולות, הסתבר שלמערך יש מנדט אחד פחות ממה שחשבו, וגיל חזר הביתה, בלי התואר ח"כ. גם את בני משפחתו הצליח להדביק בספקנות: „לא מכינים שמפניה, ולא מסיבות. כולם עובדים יחד איתי את חוויית פיתוח הגוורנים, ומנסים לא להתרגש".

והיה אם יתממשו כל התקוות, מתכוון גיל לעבודה נמרצת: „ביחד עם פעילותי המפלגתית, אני מתכוון לנסות לחזור לועדת החינוך של הכנסת, ולפעול לשינוי דרך החשיבה של הנוער. היום יש שבר בחברה הישראלית, ואני רוצה לסייע בטיפול לשיפור המצב".

גיל מתכוון לפעול גם לשינוי שיטת הבחירות: „כבר בעבר השתייכתי ללובי שהקים גד יעקבי לשינוי שיטת הבחירות, ואעשה בכיוון זה גם בעתיד. לפי דעתי, חשוב מאוד להביא את השליח למיפגש אמיתי עם שולחו, ורק שיטת בחירות שונה תשיג זאת". ●●●

גודל טבעי

מנכ"ל משרד הפנים, אריה דרעי, הקניט השבוע את ח"כ בני שליטא בסיפור שקרה בארה"ב.

בזמן שהיה הח"כ בסיור שם, ונועד עם ראשי עיריות מקומיות, טבעי היה שיספר להם על תפקידו כראש המועצה המקומית מגחמיה.

נשאל שליטא על גודל היישוב. הספיק להגיד שבמנחמיה יש 700 המארח, הרגיל לכל דבר בגדול, הגיב בהתפעלות: 700.000 זה מספר מכובד. זה כמעט עיר.

שליטא יכול היה להיות צנוע ולתקן את המארח, אולם הוליש לשחק אותה בגדול, ושתק.

השניים היו מרוצים מהנתונים. ●●●

עתליה פניאל בתכנית חדשה

יוסי חרסונסקי

זמרת הגאז הישראלית, עתליה פניאל, תוביל הערב – בבכורת תוכניתה החדשה – רביעיה המורכבת מגיס קורן (מקטפון מנור), אמיל רב (קונטרבאס), איתי רוזנבאום (פסנתר) ואיתן איצקוביץ (תופים). עתליה היא זמרת ג'אז כתל־לבן יהודה בבוגרת. זכה להבירה הוקהל שבא להאזין לה בדבקות.

את האימפרוביזציה הקולית המקצועית הראשונה שלה עשתה עתליה פניאל בהיותה בת 16 בקפה „יובל" ברמת השרון, בהשראת המורה למוסיקה שלה, נגן הקונטרבאס, אמיל רב. מעולם לא לימדו אותה לאלתר ג'אז. היא התחילה מהאזנה לתקליטים של הסקספוניסט האגדי צ'ארלי פארקר. היא שתתה בצמא את שרה וון והיא נסעה לשיר בניו־יורק במשך שנה. היום שרה עתליה ג'אז אורגני מהסוג ששמעה הרבה בניו־יורק. גם סגנון ביבאפ אבל עם המגע המיוחד שלה. שירים של ג'ורג' שירינג, של טד דמרון וגם קטעים מקוריים שכתב לה במיוחד הפסנתרן האמריקאי באד הריס.

עתליה מאמינה, כי הצלחתה כזמרת ג'אז בארץ תלויה אך ורק בה. „האמן צריך להוביל את הקהל ולא להיפך", כך היא.

תוספת טלטקסט

אילנה באום

מנכ"ל רשות השידור אורי פורת, מינה תוקף לבדיקת התשלום שמקבלים עורכי החדשות ברדיו תמורת הפעלת הטלטקסט. המכבאים דורשים לקבל תוספת דומה.

בהנהלת רשות השידור טוענים כי ההסדר אליו הגיע מנהל הרדיו עם עורכי החדשות, שלפיו בעד משמרת של 7 שעות הם מקבלים שכר של עשר שעות עבודה, אינו חוקי, אך מעל הכל קיים חשש כי „הטלטקסט יהיה עכשיו הנושא שיצית את המערכת".

שרות הטלטקסט הישראלי מופעל בשיתוף הטלוויזיה החינוכית. תפקידם של עורכי החדשות ברדיו, בנוסף לתפקידם השוטף כעורכים, הוא לעדכן את החדשות המופיעות על המרקע על ידי תקתוק הידיעות במכונה מיוחדת.

מבוקשים: 90 זמרים

גברים ונשים בעלי קול חזק במיוחד ויודעי שפות אבזוטיות מוזמנים להשתתף באחד האירועים המיוחדים של פסטיבאל ירושלים, העומד לבוא עלינו באביב הקרוב. המדובר באורטוריה „ירושליבה", הפקה מיוחדת של תיאטרון „להמאמא", שנכתבה במיוחד לפסטיבאל. האמריקנים באים עם 14 סולנים, אבל כאן יהיה עליהם לגייס עוד 90 זמרים ושחקנים.

ב־8 במארס מגיעה ארצה המלחינה של האורטוריה, אליזבת סוויידוס, לבחינות של המועמדים. היא מחפשת גברים ונשים עם קול חזק במיוחד, שיוכל להתגבר על קירות האבן של מגדל דוד, שם תועלה היצירה וכן בעלי יכולת תנועה ומשחק, אבל לא בהכרח מקצוענים. האורטוריה מתבצעת ב־14 שפות, ולכן תינתן עדיפות לדוברי פרסית, ערבית בניבים שונים, לאדינו, יוונית, אמהרית (השפה של אתיופיה) שפת גז (שפת הקודש של הקופטים), ארמנית, רוסית ועוד שפות שמייצגות את הקהילות השונות בירושלים.

מעוניינים מתבקשים לפנות לאביטל מוסינזון, המטפל בהפקה של האורטוריה בפועל. 02־660332 ו־02־286466. (חיים נגיד)

מנהל התיאטרון הלאומי ההולנדי יביים בהבימה

שתי הפקות שעמדו להתחיל בימים אלה ירדו לפי שעה מעל הפרק בהבימה: „בן ריקי" של דוד גרוסמן היה כבר בשלב של ליהוק ובעבודות מחזאי־במאי. הבמאי המיועד היה מיקי גורביץ. ואילו בביכורתה עמד הבמאי עודד קוטלר להתחיל בעבודה על מחזה של דני הורוביץ „נולד בארץ". שתי ההצגות נדחו לסוף העונה או לתחילת העונה הבאה.

הסיבה, לדברי מנכ"ל התיאטרון הלאומי, שמואל עומר: עודף הצלחות. הוחלט לשנות את לוח המנים כי אין זה מן התבונה לגרוש את האולמות העמוסים בלאו הכי בעוד הצגות העלולות להפריע לאלה שרצות.

עוד הצגה שנראה בעונה הבאה היא „יון גבריאל בורקמן" של איבסן. מנהל התיאטרון הלאומי ההולנדי, הנס קרוסט, יביים.

„יון גבריאל בורקמן" הוא אחד המחזות החשובים של איבסן ובמרכזו עומדת דמותו של מנהל בנק לשעבר שמעל בכספים. הנושא נשמע די אקטואלי, אף כי הועלה לראשונה בהבימה לפני 35 שנה. בגירסה הנוכחית יופיעו בו מישה אשרוב, מרים זוהר וליא קניג.

הבמאי המיועד, קרוסט הוא מנהל התיאטרון ההולנדי הלאומי. יהודי. ביים לאחרונה את „פאוסט", הצגה שנמשכה תשע שעות וזכתה לתגובות רבות. קרוסט הוא במאי ושחקן. בעונה זו הוא משחק ב„מותו של סוכן" בהולנד וגם ב„המלט" (בתפקיד קלאודיוס). מפורסם בעבודתו עם שחקנים ובתפיסתו הויזואלית הדרשנית. (חיים נגיד)

הפחד מהשואה ביצירה חדשה

„היצירה העכשווית תופסת חלק בלבך גדול בחיי התרבות שלנו ולכן, כל מבצע חייב לעשות במיטב יכולתו להביא יצירות חדשות לידי ביצוע", אומרת המסנתרנית תרות ישראלי.

היום היא תגיש, יחד עם התזמורת הסימפונית ירושלים – רשות השידור בניצוחו של דייוויד רוברטסון בביצוע בכורה, את יצירתו של דניאל גלאי Musical Box (במשמעות הכפולה של „מכת־אגרוף" וגם „קופסה"), שעניינה הפחד מן השואה המרחפת על האנושות. מלחינים ישראלים רבים חבים לתרות ישראלי את ביצועי הבכורה וביצועים אחרים של יצירותיהם. היא גם זו שהקליטה ברדיו יצירה ראשונה של דניאל גלאי ב־1976. „אני רואה בביצוע הנוכחי המשך טבעי של מה שעשיתי עד עכשיו". (חנה יהודה)

אמש ברדיו

ואניה ואני

אוניברסיטה משודרת בגלי צה"ל, 21.30 עד 22.00

ניסים עזיקרי הוא מסוג האנשים שכל שעה שאתה מבלה במחיצתם היא הפסד שלך. איש חברה ושיחה מרתק. משעשע ומרגש. איש נעים להתרועע. נשמה טובה ובעל כשרון מדהים לספר סיפורים.

ולכן טוב ונכון עשתה האוניברסיטה המשודרת של גלי צה"ל, המביאה שיחות עם ניסים עזיקרי, שחקן המספר על תפקידיו בתיאטרון. לא אקדמיה יבשה, אלא אוניברסיטה מוקלטת מן החיים. 13 שיחות שהן תענוג לאוזן ודבש לנשמה.

הפעם הוא מספר על „דוד ואניה" של צ'כוב. פירוש עזיקרי. צ'כוב לא כתב על נבלים ולא על מלאכים, הוא מספר לנו בלהט, צ'כוב כתב על בני אדם – אנשים שהחמיצו את חייהם.

עזיקרי מדבר באסוציאציות חופשיות, כמו אבן שנזרקה למים והיא יוצרת מעגלים מתרחבים והולכים, אבל תמיד הוא חוזר לעניין, לאחר שהציג לך תמונה צבעונית.

שפתו עסיסית ועשירה בביטויים. האנשים של צ'כוב, הוא אומר, לא יוקעו לעצמם כדור בראש – הם יתרקו שניים וימשיכו לחיות. וזו אולי הגבורה הגדולה ביותר. אתה בונה בניין והוא מתמוטט לך מול העיניים, אבל אתה מתחיל מיד לבנות מחדש בידיעה, שככל הנראה, יתמוטט שוב אי פעם. שיעור מאלף מפי שחקן מעולה.

אריה יאס

אמש במוסיקה

„שלמה" מעולה

האורטוריה „שלמה" בביצוע התזמורת הקאמרית הישראלית, מנצח ג'ון אולדיס

הביצוע הנהדר של האורטוריה משמש סימן דרך בדרכה של תזמורת זו. הסיבות להצלחה נמצא בידיהם של כל המשתתפים בביצוע האורטוריה: המנצח, התזמורת, הזמרים והמקהלה. בסיום היצירה, לא נותרה משאלה מוסיקלית אשר לא נתממשה.

ג'ון אולדיס, המנצח האנגלי, מעוגן בסגנון האורטוריה במידה כה רבה שהוא מטביע חותם ברור ונכון מאוד בתיפקודי התזמורת והמקהלה והאיזון הדינמי ביניהן. במיוחד הטביע חותמו בגיסוה הסמנטי של המוסיקה: לעתים דרמטית, לעתים אישית והמיד הגיגית.

מקהלת נלפ משרה תרבות של שירה, גם אם אינה מקרינה זוהר מקסימלי. זו מקהלה מיומנת, המתמסרת באדיקות לטקסט, לנקיון הצליל ולהבעה הדינמית.

זמרת המצו־סופרן גני מילר, בתפקיד שלמה, מצאה את האיזון בין שלמה המשבח את האל לבין שלמה הדרמטי והאישי. גם הזמרת הישראלית אילת אמיתי, בתפקיד המלכה, הטביעה חותם של מלכה זוהרת ואצילית. סופראן בעל גוון עמוק ויפה במיוחד. לורנה אנדרסון ורובין וייזל־קפסוטו שטותו ברגשנות מאופקת את הטרגדיה של משפט שלמה. אדריאן תומפסון, בתפקיד צדוק, השתלט בהמשך היצירה על הנרגשותו.

נגינת התזמורת, ובמיוחד של האבובן, היתה מבריקה ורגישה. בתיאטרון ירושלים היה קהל מועט, שהגיב בקרירות אנגלית על ביצוע מעולה.

אורה בינור שמיט

ⲉ

مكانا من الاجل

היום 4 עמודים

הצרפתים [illegible]

אם להתרשם מהחיבוק הזה, שכולו אושר, אפשר לחשוב ששני הכדורגלנים הללו זכו אתמול לראשונה בגמר גביע המדינה או באליפות ישראל. אבל בסך־הכל זו שמחה צנועה של מנצחי חצי הגמר בגביע הטוטו: נתי עזריה (מימין), כובש שער הנצחון מול מכבי ת"א, מתחבק עם מגביה הכדור, שמעון מנחם, בתום 120 הדקות. (צילם עדי אבישי)

שחקני אודסו, העושים בארץ במנוחה ונופש לקראת משחקם מול מכבי ת"א ביום ה' בגביע אירופה, ביקרו אתמול בכנרת. בתצלום (מימין): קאבה, המנאל ואודטונה, עם טבריני המנסה ל"הטביעם" במימי הכנרת.
צילם: יוסי אדרי, טבריה

יוסי לוי

אתמול ב־10 בלילה קיימה אלופת צרפת, אודסו, את אימונה הראשון בארץ באולם שטראוס בירושלים. האימון התקיים הודות להסכמתה של קבוצת הנסים של הפועל ירושלים.

אתמול סיילו הצרפתים בצפון הארץ – בקיבוץ דגניה, בטבריה ובנצרת. לפני ידיתו ערכו הכרות חפוזה עם מאהל בדואי שהסביע עליהם את רישומו. בטבריה טבלו והשתעשעו במימי הכנרת וסיירו בעיר. שפלר, קרטר והסנגאל לא הצטרפו לחבריהם.

נשיא המועדון סיון אמר: "ההיסטוריה הנוצרית חשובה לנו כמעט כמו המשחק עם מכבי. אין לנו מה להפסיד. אם ננצח אנחנו בגמר. אם נפסיד – גם אז הכל פתוח, לאחר שבהתחלה לא נתנו לנו שום סיכוי. אפשר לנצח את מכבי אחרת לא היינו באים. אבל גם מקום שלישי אינו כישלון. מכבי השאירה רושם טוב בצרפת ולמעשה היא הקבוצה היחידה שהגיע לה לנצח אותנו בבית" – אמר סיון.

שלכטר גמר לוירובניק את העונה

מרדכי רוזנבלום

שופט הכדורסל הבין־לאומי, ראובן וירובניק, סיים את העונה. וירובניק נפגע קשה בברכו לקראת סיום משחק הגמר־סל בין מכבי חיפה לאליצור נתניה, מהתקלות עם הענק של חיפה, סטיב שלכטר.

"5 דקות לפני תום המשחק פגע שלכטר בברכי, וכבר אז הרגשתי בכאבים עזים, אבל המשכתי בשריקה עד לסיום. רק בבוקר למחרת נסעתי לביה"ח, ושם חבשו את הברך, אך עדיין לא יודעים מה בדיוק נקרע שם. מה שברור הוא שהעונה לא אוכל לחזור למגרש" – סיפר אמש השופט הפצוע, שזכה אמש לביקור של חברו האנגלי, אלן ריצ'ארדסון, שישפוט מחר בערב במשחקה של מכבי ת"א מול אודסו.

ראובן וירובניק, הנחשב היום לאחד השופטים הטובים המקובלים באירופה, שב בשבוע שעבר מאיטליה, שם ניהל יחד עם קולין זורר באנגליה את משחק חצי הגמר בקוראץ' בין קאורטה לברצלונה.

"אחרי מחצית ראשונה טובה של ברצלונה, שיחקה קאורטה היטב במחצית השניה, בניצוחו של אחד הכדורסלנים הטובים ביותר שראיתי, אוסקר שמידט הברזילאי, שניצחה בסיום 96–87, האוסקר סיים את המשחק עם 45 נקודות. שתי הקבוצות הודו על השיפוט הטוב של קולין ושלי", סיפר וירובניק.

כדורסל וראיון עם צבי שרף (עמוד 24)
★
הכל על נאפולי (עמוד 23)
★
הסופרקאפ לסטיאווה בוקרשט (עמוד 22)

נתנייתי לשעבר בצבת של שני נתנייתים בהווה. התל־אביבי גריאני (במרכז) פורץ בין נאטה (מימין) לבוארון.
צילם עדי אבישי

טוטו

שמשון ומכבי נתניה יתמודדו בגמר גביע הטוטו ביום ג' הבא, לאחר שניצחו אתמול בחצי הגמר

★

לגמר הטוטו בארצית עלו הפועל חיפה ועכו 16 (על משחקי הארצית – עמ' 22)

הבאר־שבעי רפי בן־חמו (מימין) מנסה לחסום את השמשוני שלמה מזרחי
צילם עדי אבישי

מכבי נתניה – מכבי ת"א 1–2 (בהארכה)

שאול לילוב

הסיפור של מכבי ת"א העונה בסה"כ פחות או יותר בדקה ה־118 של המשחק אתמול. על הכף מוטלים 60 אלף ש"ח (במקרה של זכיה בגביע הטוטו), סכום עגול ויפה אפילו עבור מועדון כמכבי ת"א. מי שיצליח לשלוח פנימה את בעיטת העונשין מ־16 כ' שפסק זה עתה השופט (החלש) עובדיה צבי, ימחק את יתרון ה־2–1 של מכבי נתניה, וידחה את ההכרעה לפנדלים. אם אין שכל – אולי מזל יש.

לו עלה בידו, היה שמעון מנחם עומד אז את המשחק, השולח משום ביותר להלצה. יבוא איוניה, יבעט, יבקיע – ויחזור לרוזה. כלכלית, העסק היה כדאי. מה נאמר ומה נספר – כסופו של דבר קלטו יושבי המרפסת שביציע האיצטדיון בכפר־סבא את בעיטתו של בני טבק. אלא שכעוד יצא מתוק באותו רגע הכבש בבירור – כן, טבק בהרכב

במכבי ת"א אומרים, בלי בושה, שעדיין לא הרימו ידיים במאבק על האליפות. על סמך מה שהפגינו אתמול, אי־אפשר לדעת אם לצחוק או לבכות. זה לא רק מצחיק, זה אפילו פאתטי. עם הגנה הדירה להחריד: עם שוער כבוני גינצבורג (אשם בשני השערים שספג), שאינך יכול לצפות מה הטעות הבאה שיעשה; עם אבי כהן שנע בכבדות ומרבה לאבד כדורים; עם קישור אפור, עייף וקליטאי; ובלי התקפה – מכבי ת"א היא צ'ק ללא כיסוי. בעברית פשוטה, קבוצה בינונית ומטה. בעברית עוד יותר מדוברת: בלוף.

דריקס העלה את מכבי ת"א ליתרון בדקה ה־2. כייל בהגנה, ראה כי טוב והדר בדוהרנות לתוך הרחבה. מישהו הושיט שם רגל כדי לצד את ידי תומה, אבל דריקס יצר גול יש מאין. מאז נעלם ופינה את הזירה להצגת יחיד של יגאל מנחם.

עד עכשיו אינני בטוח מה דעתי על יגאל. יש לו כישרון יוצא מן הכלל בכדור, תנועותיו חדות כשל חלוץ מוק וחלכי, אלא שלפעמים פשוט מתחשק לך לרדת לדשא ולצעוק לו באוזן: די! עזוב כבר.

מבצע שלו בדקה ה־23 עורר הערכה. הוא קיבל מסירה עומק ויצא למירוץ עם אבי כהן. אבי לא הצליח לאכול נכונה את מסלול הכדור, בוני גינצבורג נתקע, ויגאל בעט בקשת והישווה ל־1–1.

בדקה ה־103 הפתיע שמעון מנחם כשהצליח להגביה כדור מדוייק לרחבה. בוני הביט בעניין רב בשמעוני, שמעטוב בבוני, ונתי עזריה לא הביט באיש אלא נגח לרשת את ה־2–1 המובהק מאין כמוהו.

מכבי נתניה: תבית; ש. מנחם, בר, חסן, מבורך, לם (באירון), חלפון, נבאי, נאטה, י. מנחם, ר. לוי (עזריה).

מכבי ת"א: גינצבורג; קריים, א. כהן, שמעטוב, אחולאי, לולו (קרביץ), כ. כהן, נתן, גריאני, טבק, דריקס.

שמשון ת"א – הפועל באר־שבע 1–0

אלכס פרלסמן

בהעדר מצלמות אלקטרוניות במשחק חצי גמר גביע הטוטו, שערכת אתמול בכפר־סבא בין שמשון ת"א להפועל באר־שבע, תישאר כקורת מחלוקת השאלה אם היתה או לא היתה הכשלה של חלוץ שמשון גדעון דמתי ברחבה הבאר־שבעית, בדקה ה־60.

כדורגלני הפועל נשבעו כי דמתי נפל, לאחר שנשלח בכדור נפלא בידי חברו לקבוצה יום־טוב שוקרון. השופט יצחק בן־יצחק ראה בבירור כי החלוץ הוכשל, ופסק בעיטת עונשין מ־11 מטר. קשר שמשון, אפרים ארביב, תירגם את הכדור מנקודה הלבנה לשער היחיד במשחק, והעלה את קבוצתו לגמר, שבו תתמודד ביום ג' הקרוב, בר"ג, עם מכבי נתניה.

כדורגלני ב"ש שבו לשקים את לבבו 500 הצופים במשחק השרה הקולו שלהם, כאשר אדריכליו היו יוסי שושני ומאיר עוזן. הדרומיים היו עדיפים בצורה בולטת על פני השמשונים, שנקלעו לחולשה בלתי מובנת. אך העדר מחץ בב"ש (גם בגלל שיתופו בחוליית החוד של כדורגלן שעדיין איננו בשל לליגה הלאומית, רונן יונה) מנע ממנה כיבוש שערים. לרוע מזלה, היתה הגנת שמשון, בראשות השוער הנועז אבי חדד והמגינים מלאי ההקרבה און דהרי ויפתח הלוי, החלק החזק בקבוצה. לעומתם, נתפסו כוכבי הקישור בשמשון למשחק אנוכי, בסודבל וחסר דיוק, וגרמו לכך שהחלוצים סבלו מחוסר אספקת כדורים.

שמשון פתחה בתנופה, תודות לאנרגטיות של מגינה התוקף הלוי. בלמה נסים ברדה נגח כדור לעמוד שער ב"ש בדקה ה־20. מכאן ואילך נטלו חניכיו של דוד ברנדר את היוזמה לרגליהם. לקראת ההפסקה אילצו יובל אוחנה, שמעון ביטון ועוזן את השוער חדד (פעמיים) והמגן דהרי למאמץ עליון כדי למנוע מהם לצאת להפסקה עם יתרון.

רפי בן־חמו ושלכה אילוז רצו בצמוד לדמתי, כאשר פרץ לעבר הרחבה בדקה ה־60. נידי השתרע על כר הדשא, ומהיציע קשה היה לקבוע בפסקנות אם הוכשל או מעד. מכל מקום, יצחק בן־יצחק היה קרוב למקום הארוע. אפרים ארביב בעט היטב את כדור ה־11.

ב"ש לא שיחזרה את עלייתה לגמר, כפי שעשתה אשתקד. ושמשון, "פינליסטית" גביע המדינה, תהיה שוב באיצטדיון הלאומי, בשבוע הבא. לפני כן כבר ישכחו את הוויכוח אם היה או לא היה (פנדל).

שמשון: חדד; דהרי, ברדה, ארי כהן, הלוי; עובדיה, ארביב, מזרחי, שוקרון; דמתי, קסימלניק (שמעטוב).

באר־שבע: זובביצקי; בן־חמו (כהן), דוידי, אילוז, גינגו; חיון (דהאן), שושני, אוחנה, עוזן; ביטון, רונן יונה (וייצמן).

גביע הטוטו "יסיע" את שמשון לאירופה

אלכס פרלסמן

הזוכה בגמר גביע הטוטו תזכה בסכום של 60 אלף ש"ח, בעוד המפסידה תסתפק ב־20 אלף ש"ח. עד כה נכנסו לקופה של שמשון ת"א 70 אלף ש"ח ממפעל גביע הטוטו. ההנהלה שילמה בינתיים לכל כדורגלן 500 ש"ח עבור הנצחון על הפועל כפר־סבא, במשחק הבעילה של הבית המוקדם. אם שמשון תזכה בגביע הטוטו, יזכו שחקניה בנסיעת נופש לאירופה.

גביע הטוטו ארצית

שלישיה עכואית שקבעה גמר שני ברציפות

הפועל עכו – מכבי שעריים 3–0

גבי שטרית

זו שנה שניה ברציפות שהפועל עכו עולה לשלב הגמר בגביע הטוטו של הליגה הארצית. עכו עלתה לגמר לאחר שניצחה את מכבי שעריים, בתוצאה החלקה 3–0.

התוצאה מצביעה על עליונות ברורה של עכו במגרש, שכן הפועל עכו שלטה בכל שלבי המשחק. חלוציה נשלחו שוב ושוב לרחבת שעריים, אך חוסר ריכוז ומזל מנעו מהם שערים נוספים. מולם התייצבה קבוצה עייפה כשעריים, ששחקניה לא יצרו אפילו התקפה אחת ראויה לשמה. את זאת ניצלו היטב העכואים, שגילו משחק שובה עין מרגל לרגל.

אילמלא החמצותיה הרבות של עכו, היתה התוצאה גבוהה בהרבה. לקראת סיום המחצית ניסו שחקני שעריים להבקיע, אך מנגד עלו העכואים ליתרון 1–0 משערו של דוד חלפון, לאחר שניצל השמטה של ליברמן האורח. מיד עם הבקעת השער ירדו השחקנים למחצית. עם פתיחת המחצית השניה לא השתנתה התמונה. על כל התקפה ששעריים יזמה, יזמו העכואים עשר, כך שראינו בשורה משחק של חתול ועכבר. עכו תוקפת, שעריים מרחיקה ומגינה, וכך זה קרה שבאחת ההזדמנויות הרבות שלה העכואי גדי אוחיון את הכדור לרשת (65). כעבור 10 דקות נכבש שער הניצחון. ועקנין עשה זאת בבעיטה חלשה מרחוק, שלח את שעריים הביתה, ואת קבוצתו לגמר גביע הטוטו בארצית.

שפט: בני כהן, 100 צופים במגרש בחדרה.

הפועל עכו: אנטמן; אדרי, מוסקוביץ, גניץ, אוחיון; ברזוזני, ועקנין, רודה, חלפון; ארהגה, גורן.

מכבי שעריים: ליברמן; משאלי, מרציאנו, צבי, רוקבן, אסולה, עירה, שמריה, תמרי, קדח, כהן.

מובילת הארצית רוצה גם את בונוס הטוטו

הפועל חיפה – הפועל חולון 2–1

בן כספית

משחק חצי גמר גביע הטוטו (ליגה ארצית), בין הפועל חיפה להפועל חולון, הצליח לרתק אליו 40 צופים (!), וזה כולל שוטרים, מאמנים, עסקנים, ושאר נספחים.

בשעה 14:20 קרה הלא ייאמן: איש מבוגר ושקול בדעתו ניגש לקופה, העיר את הקופאי, וקנה כרטיס!! האיש סירב להתראיין או להזדהות, ופשוט פילס דרכו ליציע.

אך היציעים לא השפיעו על שחקני שתי הקבוצות. הם רצו להגיע לגמר. ואמנם, הפועל חיפה, מובילת הליגה הארצית, הצליחה לנצח 2–1 ועלתה לגמר, ב־3 במארס.

בשתי הקבוצות לא הסתירו את הרצון לזכות בבונוס הכספי המכובד. זו היתה כנראה הסיבה למאבק המעניין שהתפתח על כר הכדורגל שנותר מהדשא בטוברוק. החיפנים עלו ליתרון, כשבן־שאנן דוחק מקרוב בדקה ה־53. הלחץ החולוני היה כרוך בהפקרת משימות הגנתיות, מה שאיפשר לחיפה לכבוש שוב בדקה ה־65, הפעם במהלך כדורגל יפהפה: יוסי עמר ורוני מלכה ביצעו דאבל־פס ברחבת חולון, בסיומו עצר מלכה את הכדור בחזה ובעט מהאויר פנימה.

שער מצמק חולוני בדקה ה־68 (פנדל) הבהיר כי שום דבר עוד לא סגור. משרוקיתו של רחמים דינצ'י, לעומת זאת, הבהירה בדקה ה־90 כי הכל נגמר. הפועל חיפה עשתה זאת להפועל חולון גם בכדורגל.

הפועל חיפה: לבראה; ברק, קירשנר, מירה, חורז, לוי, בן־שאנן, שטייר, עמר, מלכה, רוקמן.

הפועל חולון: בימורק; פרחן, בן־ברוך, מליאס, חלפון, זיתוני, מאיר, עציוני; עמירי (ליברמן), פנסו, רמתי.

פרג' אומר 'שלום' לזאהי

יונתן הללי

בפגישה שנערכה אמש בין נציגו של ארמלי עו"ד סלמן פרג', לנציג מכבי חיפה עו"ד חיים גלזר, הושג סיכום סופי להחזר החובות המגיעים לחלוץ מאז תחילת העונה.

אחרי שלוש שעות של דיון נמסרה לעו"ד פרג' המחאה על סך 30,000 ש"ח שתועבר לארמלי הבוקר על חשבון החוב הכללי. יתרת התשלומים על פי ההסכם תועבר בחודשים הקרובים.

ארמלי ופרקליטו ייפרדו בימים הקרובים עפ"י בקשת עו"ד פרג' שהודיע שהוא מסיים את הטיפול בענין החזר החובות ולאחריו יפסיק להחזיק ביפוי הכח של ארמלי. "התעייפתי מהעסק הזה ששמו מכבי חיפה" – אמר אמש פרג'.

נודע כי מה שהרגיז את עו"ד פרג' והביא להחלטתו להפסיק לטפל בארמלי היא העובדה שארמלי ויו"ר האגודה ויסברג נועדו אמש ותגנו יחד את ההסכם שהושג. הפגישה בין ויסברג וארמלי נערכה במקביל לפגישה של שני עורכי הדין ובסמוך.

3–0 לנבחרת הנערים במבחנה האחרון

נבחרת הנערים בכדורגל ניצחה אתמול את נערי מכבי ישראל 3–0. המשחק שימש לנערי ישראל מבחן אחרון לקראת ההתמודדות הראשונה עם נערי בלגיה במיסגרת הבית האירופי של קדם גביע העולם, שתהיה ביום ד' בשבוע הבא בהרצליה. את השערים הבקיעו גיל ספפדסס מהפועל ב"ש, אורן מוהרר מהפועל כפ"ס ודויד אהרונוב מהפועל חולון.

בשורות הנבחרת היתה קורת רוח מכך שעושה המשחק, של בנין מהפועל חיפה, שיחק בכל 80 הדקות, לאחר שהחלים מהפציעה הממושכת בברכו. לעומתו, נעדר אתמול שחקן קישור אחר, אבי בן־עזרא מהפועל קרית־אונו, שנפגע השבת בשריר רגלו. צופים כי הוא יהיה "פיט" עד למשחק עם הבלגים. מאמן נערי ישראל, אמנון רז, חגג אתמול את יום הולדתו ה־48, וחניכיו הבטיחו לו מתנת יום הולדת בדמות נצחון על בלגיה בשבוע הבא.

הרב בירך את בית"ר ת"א ליד הכותל

כדורגלני בית"ר ת"א מאמינים בנצחונם מחר על מכבי חיפה. הסיבה – אתמול הם פקדו את הכותל המערבי בירושלים, וקיבלו ברכה מהרב. עם השחקנים יצא לבירה היו"ר דוד לזאן, יוזם העלייה לכותל. הערב יזמין לזאן את השחקנים למסעדה סינית, ומבוזינתו הוא משוכנע כי בכך עשה את הכל כדי להחזיר את קבוצתו למסלול הנצחונות.

הסופר־קאפ – של סטיאווה

מחזיקת גביע אירופה לאלופות בכדורגל, סטיאווה בוקרשט, זכתה אמש, באיצטדיון במונאקו ב"סופר־קאפ" – משחק אלוף האלופים של אירופה, בין מחזיקת גביע האלופות למחזיקת הגביע למחזיקות גביע – אחרי שניצחה 1–0 את דינאמו קייב מבריה"מ.

על־אף העובדה שהסובייטים שלטו בשדה כמעט לאורך כל דקות המשחק, הצליחה אלופת אירופה לנצח משער שנכבש בבעיטת עונשין בדקה ה־45, ממש בסמוך לשריקה לסיום המחצית.

את השער כבש הרומני ג'יאורג'י האגי, בבעיטת עונשין ישירה, ממרחק של כ־25 מטר בקו ישיר לשער קייב. כדורו שנבעט לחומה פגע במגן סובייטי, שינה את מסלולו והיטעה את השוער של דינאמו בדרכו לשער.

משך כל מהלך המחצית השניה עוד שחקני דינאמו מאמצים רבים על־מנת להשוות, אולם חוסר ריכוז ליד השער הרומני מנע מהם שיויון. מנגד, לא היו הרומנים רחוקים מכיבוש שער נוסף, אולם הסתפקו לבסוף בשער היחיד אשר הכריע את המשחק. במשחק נכחו כ־8,000 צופים.

שומאכר הושעה מ"פ.צ. קלן

זיגמונד שפיגלר, גרמניה

שוער נבחרת מערב־גרמניה ופ.צ. קלן, הראלד (טוני) שומאכר הושעה אתמול ע"י הנהלת קבוצתו ממשחקה הקרוב, בשבת נגד פרנקפורט. נשיא המועדון, פטר וילנר, נימק את ההחלטה בקביעה, שהתבטאויותיו של טוני היו הרסניות לגבי הקבוצה.

שומאכר טען, כזכור, ששחקנים בקבוצתו ובנבחרת הלאומית נוטלים כדורי מרץ. הדברים כלולים בספר האוטוביוגרפי שלו שיופץ בחודש הבא, ושיקרא "שריקת פתיחה". קטעים נבחרים מספר זה, המספרים על השימוש בכדורי־מרץ ובשירותי־זימון ע"י כדורגלנים בבונדסליגה, הובאו שלשום בשבועון "שפיגל", ועוררו סערה תקשורתית בגרמניה.

רוב בוועדת הספורט של הכנסת בעד שיתוף זרים בצד צימצום הליגות

יוסי לוי

ועדת הספורט של הכנסת דנה אתמול בצימצום ליגות הכדורגל, ובשיתוף שחקנים זרים. יו"ר הוועדה, ח"כ פנחס גולדשטיין אמר: "בעקבות צימצום הליגה הלאומית, יש לאפשר שיתוף שחקנים זרים במטרה לקידום הכדורגל: זהו תנאי הכרחי להעלאת רמת הענף, משיכת קהל למגרשים וסיוע להתקרבותנו לאירופה".

"אין ספק, אמר גולדשטיין, כי הדבר יהווה ברכה לכדורגל הן מבחינה המקצועית והן מבחינה כלכלית". גולדשטיין פנה להתאחדות לכדורגל בבקשה לאמץ את החלטות הוועדה.

יו"ר ההתאחדות לכדורגל, שאול סוזירי, אמר: "המגמה היא צימצום הליגה הלאומית ל־12 קבוצות, אם כי הדבר כרוך בלחצים רבים מצד הקבוצות". לדברי סוזירי, תאמץ ההתאחדות עמדה בעניין הזרים תוך מספר שבועות. נציג מכבי, ראובן פריזנר, תמך גם הוא בצימצום הליגות ושיתוף זרים, וכך גם נציג הפועל רב שחר: "שיתוף זרים ישפר את יוקם של השחקנים המקומיים לענף, כמו שקרה בכדורסל".

ח"כ אבנר שאקי מהמפד"ל תמך גם הוא בשיתוף זרים, ולמעשה היחידי שהביע התנגדות היה יו"ר ועדת החינוך, ח"כ נחמן רז, שטען כי הדבר יגרום לדיכוי השחקנים הישראלים. "מי שמנסה למנוע שיתוף שחקנים זרים, מעכב את הקידמה שאינה נעצרת", אמר ח"כ בני שליטא. מנהל רשות הספורט יריב אורן: "חשוב לעודד כוחות ישראלים". ח"כ מיכה חריש תמך בצימצום הליגות, ואילו מנכ"ל הפועל, יצחק אורפק, העלה את בעיית ניהול הקבוצות, והבטיח שנושא שיתוף הזרים ייבדק.

המורים גברו על חניכיהם

כדורעפני המעפיל סיימו את העונה הרגילה בליגה הלאומית בכדורעף במקום הראשון, אחרי ניצחון 3–1 על עין־המפרץ, שסיימה שניה

אבי פלד

הליגה הלאומית בכדורעף
(לאחר המחזור ה־22)

1.	הפועל המעפיל	9–59	39
2.	הפועל עין־המפרץ	13–54	37
3.	הפועל קרית־אתא	25–52	34
4.	הפועל כפ"ס	29–47	34
5.	הפועל בת־ים	32–42	32
6.	מכבי חיפה	37–37	30
7.	הפועל שריד	38–31	29
8.	הפועל העוגן	49–22	26
9.	מכבי ת"א	54–20	24
10.	הפועל רמת־אביב*	57–15	19
11.	אליצור ת"א*	57–15	19

* – משחק חסר.

"קרב ענקים" כינו את ההתמודדות בין המעפיל לעין־המפרץ, במחזור האחרון בליגה לכדורעף. בית־ספר לכדורעף (!) – זה הכינוי שיתאים יותר מכל למשחק הזה. המורים היו המעפיל, עם אביטי קרפובסקי ואליעזר כגן בראשם, התלמידים היו עין־המפרץ עם אורן שר, אחד חבר ואחרים.

מעופפי עין־המפרץ, צעירים ושאפתנים, באו כדי לגמול להמעפיל על ההפסד מהסיבוב הראשון, ובמטרה ברורה לנצח 3–0 ולסיים במקום הראשון. הפרס – אירוח המשחק הראשון בגמר־עף. הפתיחה אמנם היתה שייכת לצעירי עין־המפרץ, גלעד דורון, אורן שר ואחד חבר, אשר שיחקו בהתלהבות רבה, התגברו על הסיטות המעפיל והלישה, הפגיזו את הטריטוריה של המעפיל בהנחתות מהירות שפגשו רק את הריצפה.

התוצאה בסיום המערכה הו־1, 15–13 לעין־המפרץ, לא לפני שארי חבר צבר 4 נקודות רצופות לקבוצתו.

עין־המפרץ ניצלה את התנופה של המערכה הראשונה ופתחה 5–0. כאן החליטו המורים שדי להם, וכי משחק זה התלמיד לא יעלה על רבו. אליעזר כגן המעפיל היטב על ידי קרפובסקי, יחד עם ארנון אמיר, עופר גיר ושמאי גלזר השוו את התוצאה, מתחו את הצופים לקראת סוף המערכה, כשאף אחת מהקבוצות לא צברה נקודה במשך חמש דקות רצופות במצב של 12–12. אך סיוע של הקהל המקומי, עם הסימה של שמאי גלזר – והמעפיל מסיימת 15–13. במערכה השלישית הורגשה היטב העייפות על פניהם של אורן שר וגלעד דורון, שלא הצליחו להבריח ולחסום, והמעפיל עלה ל־2–1 כשהוא מנצחת 15–3.

המערכה הרביעית נפתחה בית־רון מוחלט של המעפיל, אך "המגרה" של עין־המפרץ במערכה הקודמת עזרה לשחקניה להתאושש ולהוות יריב צמוד במערכה האחרונה. למרות שבני המעפיל הובילו ברוב שלביה, הגיעו מעופפי עין־המפרץ ראשונים ל־13–14, אך לא שחקן כמו אליעזר כגן יותר: 3 הנחתות רצופות מקו ההגנה של קבוצתו (מעבר ל־3 מטר) וניצחון 14–16 ו־3–1 בסוף המשחק. ניצחון זה העניק להמעפיל את המקום הראשון בטבלה, ואת הזכות להתמודד עם העוגן שתפסו מקום 8 בסוף הליגה.

שאר תוצאות משחקי המחזור: בת־ים – מכבי ת"א 3–1, קרית־אתא – שריד 3–0, כפ"ס – העוגן 3–0.

הדרבי התל־אביבי בין אליצור תל־אביב להפועל רמת־אביב לא התקיים בשל הפסקת חשמל בכל האיזור.

זכיה כפולה לסין באליפות העולם בטניס־השולחן

סין השלימה זכיה כפולה באליפות העולם בטניס־שולחן, אשר התקיימה בניו־דלהי.

נבחרת הגברים הסינית הביסה בגמר הטורניר את נבחרת שוודיה 5–0, ונבחרת הנשים הסינית ניצחה בגמר 3–0 את בנות דרום־קוריאה.

לבנות הסיניות היתה זו הזכיה השביעית ברציפות בתואר העולמי.

צור הפתיע את וידנפלד בטניס

הפתעה היתה אתמול בשלב רבע הגמר של מכבי־ישראל בטניס, כשמנשה צור גבר על רביב וידנפלד שהיה מלכתחילה עד פציעתו מדורג מספר 1 בתחרות זו. צור ניצח 2–6, 5–7.

יתר התוצאות בשלב רבע הגמר: אהוד וייגברג – שמעון דפופורט 2–6, 4–6. יורם בראון – תומר צימרמן 6–4, 3–6, 2–6. אורן מוטאורסל – יובל קרדצי 2–6, 5–7.

משחקי חצי הגמר והגמר לנשים יהיו בסוף השבוע בהדר יוסף.

אותנה: אני לא במשבר

יוסי לוי

באימון הבוקר שנערך אתמול מוליכת הטבלה הלאומית, בית"ר ירושלים, נערך הלוך הקבוצה אלי אותנה שלא חש כמשבר. "המשבר קצת, אבל אני מאמין שכבר באימון הקרוב אשוב [illegible]" הודיע אתמול אותנה את אוהדיו המודאגים.

הכנות לקראת המשחק בשבת מול שמשון הן שיגרתיות, "אני מתייחס אליו כמו אל עוד משחק ליגה. אנחנו מוכנים להמשיך בשרשרת הניצחונות", אמר אותנה.

– מאז חידוש הליגה לאחר הפגרה, הפסקת להבקיע שערים?

אותנה: "לא משבר אישי. לא בטוח. לא איכפת לי לא להבקיע עד סוף העונה, העיקר שנזכה באליפות".

במשחק המוקדם בשבת בבלומפילד, תארח הפועל תל־אביב את מכבי יבנה. ההכנסות יחולקו שוה בשוה בין בית"ר להפועל ת"א. קצב מכירת הכרטיסים עד היום צולע.

■ **מיפגש ותיקים ביפו**

כדורגלניה הוותיקים של מכבי יפו יתמודדו השבת עם ותיקי הפועל ת"א באיצטדיון "באזה", כמשחק מוקדם לעימות הליגה הלאומית בין יפו להפועל פ"ת. הוותיקים – בהם אלברט לוי, שלמה ניניו, יצחק בלום, דוד אלעזר (ג'ונגו) ומנהלה המקצועי של הקבוצה הבוגרת כיום משה אונגה – מקווים לתת השראה לשחקני ההווה. משורות יפו ייעדרו משה ליאון ואברהם ארזאסי, שניהם מאמנים בליגה ב', שקבוצותיהם (ליאון מאמן את מכבי הרצליה וארזאסי את צעירי יפו) יתמודדו זו מול זו בשעה מקבילה.

24 שעות

משה לרר

תנו צ'אנס לשידור

באמת ובתמים שאין בלבי דבר וחצי דבר על עובדי ושדרי מחלקת הספורט בטלויזיה. נהפוך הוא: לעתים אני מסיר את הכובע בפניהם, כיוון שידועים לי – אולי יותר מאשר לצופה הממוצע – תחת אילו אילוצים עובדים אנשי מחלקת הספורט, והם גדולים.

אבל לאילוצים הללו לא צריכה להיות השלכה על הגישה המקצועית, שבה נתברכו אחדים מאנשי הספורט בטלויזיה, שמשום מה אינה באה לידי ביטוי במשדרים השונים.

בצדק רב מתברכת מחלקת הספורט, כמו באוטופיה הייתי אומר, לטלויזיה החד־ערוצית הרב־תכליתית ביותר בעולם, קרי: האמריקנית, על תחנותיה השונות. רואגים להלעיט אותנו במנות גדושות, בענפי ספורט שאינם משוחקים אצלנו וספק רב אם ייקלטו אצל חובבי הספורט שלנו ביום מן הימים. זה מה שיש ולכן אנו מוכנים ללמוד, אפילו זה כרוך ב"סאק־דאון". אך אם ללמוד – מדוע לא לבוא אל המוכר והמובן יותר לכולנו?

כוונתי, בעיקר, לכדורסל.

שכנתנו הטובה מצפון, שבין הצרות המתרגשות ובאות עליה מכל עבר, אינה שוכחת להפעיל את תחנת "המזרח התיכון", מביאה לנו כדורסל מקצועי משובח, MADE IN U.S.A. זה לא סוד, חובב הכדורסל רואה בכך חלק בלתי נפרד מתפריט הבילוי בשעות אחר־הצהרים של השבת.

יתכן שאני אנקדוטי, עיני חודרות למקומות שצופה ממוצע לא יתמקד בהם, ואוזני רגישות מעל למידה המקובלת. זו אולי בעייתי האישית ואינני בא לשתף את כל הצופים והקוראים בצרות הפרטיות שלי.

חלילה לי גם לעסוק בהשוואות. אינני בא לטעון שצוות C.B.S. המורכב ממגיש התכנית (פאט או'בריאן), השדר דיק סטוקטון ואיש המקצוע תום היינסון, טוב יותר או פחות מהצוות המוביל שלנו, אם כי אני יכול לקבוע, ללא היסוס, שאורלי יניב מרשימה על המסך הרבה יותר מעמיתה פאט או'בראיין.

כל שאני בא לומר לאנשי הטלויזיה שלנו: שנו את הגישה, זו אינה תלויה בהוראה מגבוה. להערכתי – גם ציון מודרי לא יתנגד למיקרופון פתוח בין יורם ארבל למשה ויינקרנץ, הסטוקטון וההיינסון שלנו. מדוע על איש המקצוע שלנו להמתין ולצפות לאישור של יורם ארבל, אם ובאשר יש לו מה לומר?

באמר לי שיש בעייה מסויימת, טכנית, כאשר ארבל במילאנו ומשה ויינקרנץ באולפן בירושלים, ולכן אין אפשרות לפעול בספונטאניות. ניחא, למרות שאינני קונה את הסיפור. אך מה בדבר המשדרים ביד־אליהו, כאשר ויינקרנץ יושב לשמאלו של ארבל? האם גם כאן קיימת הבעייה?

בוודאי לא. אך הגישה, שלפיה מותר לאיש צוות אחד לבלוע את המיקרופון – אותה יש לשנות. השיחה בין השניים, כמו המשחק, צריכה להיות ענינית, שוטפת, מקצועית, וטוב שישובצו בה, מדי פעם, גם חיוכים.

תנו צ'אנס לשידור.

"ללא תמיכת המוסדות – אין טעם ללבישת המדים הלאומיים"

אומרים אנשי מכבי נהריה, אשר ההתאחדות לספורט והיחידה לספורט הישגי מתעלמים משתיים משחייניהן המצטיינות

ברוריה ביגמן

איילת שליינגר ואיריס קומן, השחייניות הבכירות של ישראל, שבו לפני כשבועיים ממחנה אימונים בוופרטל מערב־גרמניה, אליו יצאו במימון מלא של אגודתן מכבי נהריה. זה זמן רב שהן מבקשות לדעת מההתאחדות לספורט והיחידה לספורט הישגי מה עליהן לעשות לקראת המשחקים האולימפיים בסיאול, אך נותרו עם השאלה פתוחה, ללא תשובה.

הקצר בין השחייניות ושני הגופים הביא את ראשי מכבי נהריה להודיע: "מדוע הבנות האלה צריכות להופיע במדי נבחרת ישראל, אם הן לא מקבלות ולו את התמיכה המינימלית של המוסדות?" – אמרו ראשי האגודה, שבקיץ שעבר כבר איימו לא לאפשר להן להופיע במדי נבחרת ישראל בתחרות שמונה האומות שהיתה בארץ. ככל שמעמיק הקרע מתחזקת אצלם הדעה שלא לאפשר לנציגותיהן ללבוש את המדים הלאומיים.

איילת שליינגר, אלופה ושיאנית ישראל במשחי 100 ו־200 מ' פרפר, ואיריס קומן, שיאנית ישראל ב־50 מ' פרפר, התאמנו בוופרטל משך שלושה שבועות, אצל היינס הופמן (73), הנחשב למאמן התחייה והפרפר הטוב באירופה, וראלף בקמן – מאמנו של אלוף אירופה סטאפן האלדי משוייץ, המופיע במדי המועדון המערב־גרמני. הן צברו 100 שעות אימון.

"מחנה האימונים עלה לנו 4,000 דולרים. את הכסף גייסנו מתרומות. ביקשנו תמיכה מהספורט ההישגי ואיגוד השחיה, אך לא קיבלנו אפילו סנט אחד. זו שערוריה שכך מתייחסים לשתי השחייניות הטובות בישראל" – התלוננו אנשי נהריה.

ישראלים בטורנירי גמר אירופיים בכדורעף

שני ישראלים היו מעורבים ישירות בטורנירי גמר גביע אירופה לאלופות ולמחזיקות גביע.

בטורניר האלופות בבית הגמר זכתה צסק"א מוסקבה, כשניצחה 3–0 את פניני מודנה מאיטליה, ואת המקום ה־3 תפסה קבוצתם של אריה זליגר המאמן ואביטל זליגר בנו השחקן – ברזוז־מרטינוס.

בטורניר מחזיקות הגביע זכתה פרנטיני מאיטליה, שניצחה את שלמה יריבותיה 3–0. 3 משחקים בטורניר הגמר שפט הבין־לאומי [illegible] וביניהם את המשחק של מחזיקת הגביע.

הפועל פ"ת – ארזים, הערב בכדוריד

המשחק בין הפועל פ"ת, המדורגת במקום הרביעי בליגה הלאומית בכדוריד, לבין מכבי ארזים, המדורגת במקום החמישי יעמוד הערב (20:30) במוקד המחזור ה־18. בסיבוב הקודם ניצחו הפתח־תקואים 20–17. המאמן מר"ג מצויים בקו עליה. בני גנו וחבריו מסוגלים להפתיע.

משחק מעניין יהיה ברחובות, מכבי המקומית, מפתיעת שמינית גמר הגביע (הדיחה את הפיינאליסטית הפועל ר"ג, המדורגת במקום השביעי) תארח את הלפני אחרונה מכבי פ"ת. בסיבוב הקודם לא הוכרעה ההכרעה 18–18.

המשחקים האחרים: הפועל ר"ג – אס"א (27–16), הפועל ראשל"צ – הפועל רחובות (24–19), מכבי נתניה – נוף־ים (20–20), אליצור הרצליה – מכבי ראשל"צ (12–31).

עשרה נאפוליטנים קטנים ואבא גדול אחד

נאפולי זה לא רק מראדונה, טוענים בעיר הנמל האיטלקית הדרומית, אך אפילו הקנאי שבאוהדים יודע היטב כי אם תצליח נאפולי לזכות העונה באליפות לראשונה בתולדותיה – והיא עושה רושם שהמבצע אכן יעלה בידה – יהיה חלקו של דייגו ארמנדו גדול בהרבה מ-1 מתוך 11

חנן גרף, איטליה

"לראות את נאפולי ולמות" אמר שיר נאפוליטני מפורסם שהפך כבר לביטוי שגור. בצפון איטליה תמצא גם מי שיאמר "למות ולא לראות את נאפולי", והכוונה היא כמובן לעיר ולא לקבוצה. נאפולי, עיר נמל מפורסמת השוכנת בדרום איטליה, מאכלסת כמליון וחצי תושבים. היא בעלת אופי מיוחד במינו, כשהעוני והפשע המאורגן שולטים בה. התושבים אינם בוחלים בשום מקור פרנסה ודואגים ללחמם לא תמיד בדרכים חוקיות. איש הישר בעיניו יעשה והאדם לחברו זאב.

דבר אחד בכ"ז מאחד את הנאפוליטנים: קבוצת הכדורגל של העיר. מועדון נאפולי, שנוסד ב-1926, מעולם לא זכה באליפות איטליה, פעם אחת בלבד זכה בגביע איטליה (1962). זהו. אבל שימו לב: לראשונה בתולדות הכדורגל האיטלקי זכתה נאפולי, העונה, בתואר "אלוף החורף" וממשיכה להוביל בבטחה את טבלת הליגה כשמטרה היא אחת: תואר האליפות הנכסף. נראה שהשנה יהיה קשה ליטול אותו מידיה.

הכל החל לפני 3 שנים, ביוני 1984. קוררדו פרלאינו, נשיא האגודה, חתם בחדר האח"מים של נמל התעופה בברצלונה על חוזה העברתו של דייגו מראדונה מברצלונה לנאפולי. חתימה זו עלתה לו כ-8 מליון דולר. נאפולי היתה פשוט חייבת לצמוח עם שחקן גדול זה, אז בן 23. העולם הספורטיבי שעקב בדריכות אחר שלבי ההעברה, היה סקרן לראות כיצד יצליח הכדורגלן הטוב בתבל להשתלב בקבוצה האפורה. בקיץ 1984 הונחו היסודות. בנוסף לדייגו הגיע לנאפולי שחקן איטלקי בעל שעור קומה: סלבטורה באני. על שני שחקנים גדולים אלה בנתה נאפולי את עתידה.

העונה הראשונה של מראדונה בנאפולי לא היתה הצלחה. הקבוצה השתרכה בתחתית הטבלה ואת סיבוב המשחקים הראשון סיימה עם 9 נקודות בלבד, תחת שרביטו של רינו מרקזי (היום מאמן יובנטוס). הקבוצה התעוררה בסיבוב המשחקים השני ונצלה מירידה לליגה השניה. במשך עונה זו (85/84), בחש נשיא האגודה בשקט בקדרה. הוא הבין שקבוצת כדורגל לתפארת ראויה להיות בת לאגודה מפוארת. ואמנם, הוא רכש 2 מנהלים עתירי נסיון ברכישת שחקנים, בציד כשרונות וניהול קבוצה, מהטובים באיטליה: איטלו אלודי ופייר פאולו מרינו. שלושתם ראו כמטרה ראשונה במעלה רכישת מאמן בעל אופי קשה והכנה טובה – אוטביו ביאנקי. ביאנקי אמנם איננו תמיד סימפטי לתקשורת, אך בספסל הקבוצה ידע להוכיח את שעור קומתו.

אלודי, בשיחה עם עיתונאים בתחילת עונת 1985/86, הבטיח התברגות נאפולי למשחקי גביע אופ"א. הקבוצה עמדה במשימה: מקום שלישי מכובד אחרי יובנטוס ורומא. גם בשוק ההעברות זכתה אז נאפולי בתרנגול זהב, רכישת הקשר הצעיר המחונן של נבחרת איטליה, פרננדו דה-נאפולי.

אוגוסט 86: גל של פציעות פוקד את הקבוצה אך ביאנקי הוא האחרון להרים ידיים. כאלוף האילתורים מצליח ביאנקי לזכות ב-5 נצחונות בחמשת המשחקים המוקדמים בגביע איטליה ובכך ממשיך את ההצלחה של העונה הקודמת, אותה סיימה הקבוצה בקול תרועה גדולה – 4 נצחונות בארבעה משחקי הליגה האחרונים. מראדונה, מלך הסנטוריאל, ממשיך לבדר את הקהל גם באיטליה. במחזור הליגה הראשון, במשחק חוץ בברשיה, הוא כבש את שער הנצחון לאחר ש"השכיב" שלושה מגינים – ומכשיר את הקרקע למאבק על הכתר.

כשחקני הליגה נמשכים ונאפולי ממשיכה לקצור הצלחות. מראדונה מבקש מההנהלה לחזק את שורות הקישור ואמנם, בשוק ההעברות של אוקטובר רוכשת נאפולי את רומאנו, קשר נמרץ בעל תכונות של חלוץ, והקבוצה יוצאת בהרכב מלא למשחק חוץ קשה ברומא, ומנצחת. שבועיים מאוחר יותר מגיעה נאפולי לטורינו לקרב מול יובנטוס ושוב מנצחת (1–3) וכובשת את ראש הטבלה. נצחון חשוב מאין כמוהו, המורל מרקיע שחקים, אך איש בנאפולי לא מעיז עדיין להוציא בפיו את המילה אליפות.

הקבוצה ממשיכה לצבור נקודות ואז מגיע המחזור ה-14. נאפולי בפירנצה מול פיורנטינה. לא לעולם חוסן. הפסד ראשון וצורב למדי, 1–3. בתום המשחק שופך מראדונה, בהצהרה לעיתונות, קיתונות רותחין על השיפוט. התוצאה: עונש הרחקה ממשחק אחד שכן "התבטאויות כגון אלה אינן מתאימות לשחקן גדול כמראדונה, קפטן קבוצת נאפולי, המשמש דוגמא לשאר השחקנים".

אבל דוקא ההרחקה מוכיחה שנאפולי זה לא רק מראדונה. משבר? לא דובים ולא יער. במשחק בלי דייגו מדבירה נאפולי את אוולינו 0–3. 5 מחזורים נוספים ו-10 נקודות מלאות, והשבוע, בתום המחזור ה-19, יתרון 4 נקודות בפסגה – מוכיחים קבל עם ועדה שנאפולי אכן קורצה העונה מחומר של אלופה.

85,000 מקומות מכיל איצטדיון סן-פאולו של נאפולי. למשחקיה הביתיים מכרה הקבוצה העונה 58,000 מנויים, ולאוהדים מגיע פרס האוסקר להגינות. בכל שערוריות האלימות שפקדו בשנים האחרונות את הכדורגל האיטלקי, מעולם לא היו מעורבים אוהדי קבוצת נאפולי. הדרומיים בכלל, והנאפוליטנים בפרט, ידועים במזגם החם, אבל במגרש הם נותנים פורקן בעידוד הבלתי נלאה לקבוצתם.

מהו באמת סוד הצלחתה של הקבוצה?

היכולת הטכנית אינה מוטלת בספק, אך באיטליה לא חסרות קבוצות בעלות יכולת טכנית גבוהה. אוהדים "שרופים" יש לכל קבוצה, אך בנאפולי צוות השחקנים מגובש בצורה נפלאה. אולי ההבדל הגדול בינה לאחרות, פרט למראדונה, הוא יחסי הידידות המצויינים בין הכדורגלנים מחוץ לתחומי המגרש. פרט מעניין בנושא זה: נאפולי היא הקבוצה היחידה באיטליה שבה 12 מתוך 18 השחקנים נולדו באזור נאפולי. למען ההשוואה, ביובנטוס אין אף לא שחקן אחד שנולד באזור טורינו.

● ג'וזפה ברוסקולוטי, 35, מגן

● קלאודיו גארלה, 30, שוער

● ג'וזפה וולפצ'ינה, 25, מגן

● אלסנדרו רניקה, 24, מגן

● צירו מורו, 22, קשר

● דייגו ארמנדו מראדונה, 26, כל יכול

● מורנו פראריו, 27, מגן

● סלבטורה באניי, 30, קשר

● ברונו ג'יורדנו, 30, חלוץ

● פרננדו דה-נאפולי, 22, קשר

● אנדראה קרנבלה, 25, חלוץ

יו"ר נאפולי: אנו קרובים לישראל...

פייר פאולו מרינו הוא יו"ר נאפולי. שוחחנו עימו בראיון מיוחד ל"מעריב":

האם נאפולי מועמדת מספר 1 לאליפות?

הטבלה מדברת בעד עצמה. אנחנו נגד עין הרע, משתדלים לא לדבר על אליפות, אבל בתוכנו מקווים שהשנה בכל זאת נצליח לזכות בה.

הקבוצה מצליחה לנצח גם ללא מראדונה. האם זה מקרה בלבד?

אין ספק שמראדונה שינה את פני הקבוצה. אך היום הקבוצה היא ברמה כזו שגם ללא מראדונה היא מסוגלת להצליח. שניים משחקנינו, באניי ודה-נאפולי, מופיעים בנבחרת. שחקן נוסף בנבחרת הנוער ושאר השחקנים מחושלים, משחקים כצוות, ומסוגלים לגבור על כל קבוצה.

פרט לרמה הטכנית הגבוהה, מהו סוד הצלחתה של הקבוצה?

ללא ספק חדר ההלבשה. היחסים המצויינים בין השחקנים, וזאת הודות לעבודתו השקטה אך המסורה של המאמן ביאנקי. הוא זה שתרם יותר מכולם לגיבוש הקבוצה.

בישראל יש לנאפולי אוהדים רבים. מה יש לך לומר להם?

לנאפולי יש אוהדים בכל העולם ולדעתי הם אוהדים של מראדונה יותר מאשר של נאפולי. אך בכל זאת נאפולי היא קבוצה המייצגת את דרום איטליה. וכאלה אנו קרובים לישראל מבחינה גיאוגרפית. אני רוצה להאמין שהאנשים בישראל הם באמת אוהדים של נאפולי. זה ישמח אותי. **חנן גרף**

בירדסלי – משרתם של לוכדי השערים

פיטר בירדסלי (בתצלום מימין) הפך להיות הצלע השניה של גארי לינקר (בתצלום משמאל) בנבחרת אנגליה ● בירדסלי יודע גם לכבוש בעת הצורך, אבל את האסיסטים להבקעות של גארי וחבריו הוא הפך לאחרונה לאמנות של ממש

מאיר בלייך, לונדון

האנגלים חגגו בשבוע שעבר את נצחון נבחרתם על ספרד במדריד, 4–2. מקור ההתלהבות שטפה את הכתבים היה ביכולת הטובה שהציג הצוות של בובי רובסון, כיחידים וכקבוצה. "רק אם אחד מה-11 ששיחקו יפצע, או שתהיה נפילה חדה בכושרו, ייכבש מקום לאחרים", כתב אחד הפרשנים. או למען הסקרנים להלן ההרכב האנגלי "הבלתי ניתן לחדירה" הכולל שלושה תרנגולים, שלושה תותחנים ואפילו לא נציג אחד מהעיר ליברפול: פיטר שילטון; ויו אנדרסון, טוני אדמס, טרי בוצ'ר, קני סאנסום; גלן הודל, סטיב הודג', בריאן רובסון, כריס וודל; פיטר בירדסלי וגארי לינקר.

חלוצה המחונן של ברצלונה המשיך להוכיח שאכן נעל הזהב הולמת את רגלו. הרביעיה של גארי לינקר זכתה לכותרות אבל גם הוא יודע שללא חבריו הוא לא היה מבקיע ולו שער אחד. למזלו הטוב גלן הודל ופיטר בירדסלי עבדו למענו. "אני שמח לשחק לצידו של לינקר" – אמר בירדסלי, כדורגלן ניוקאסל. למעשה מי שצריך להודות על כך הוא דווקא לינקר.

לבירדסלי אין זו עונה מוצלחת במסגרת קבוצתו. ניוקאסל סוגרת את הטבלה ובירדסלי רשם לזכותו רק 3 שערים. כאשר קלייב אלן נושא באמתחתו 35 כיבושים תבעו מכתירי הכותרות של העמודים האחוריים לצרף את הלונדונר על חשבונו של הבחור מן הצפון. בובי רובסון לא נכנע, והמשחק הוכיח שהצדק היה עימו.

אלן, כלינקר, מחפש את השער בכל הזדמנות ולרובסון היה ברור שאין טעם לנגן עם שני סולנים. "איך רוצים שאפרק את השותפות בין בירדסלי ללינקר" שאל המאמן. ואכן, שותפות זו – טריה יחסית – הוכיחה עצמה במהלך השנה שחלפה. בירדסלי רכש את מקומו בהרכב האנגלי במכסיקו, במשחק נצחון על ברה"מ (0–1) לפני 11 חודשים.

פיטר בירדסלי הוא נמוך, חיוור ורזה. לא תמיד אפשר לראותו מתרוצץ בין מגיני היריב בנסיון להשיג את הכדור. כאשר זה נתון ברגליו הוא יודע לטפל בו היטב, לעבור מגן, למסור וגם לבעוט לעבר השער. אך התכונה שמציינת אותו בכל היא נכונותו לשרת את חבריו. בירדסלי ימצא תמיד למי שמצוי בעמדה טובה משלו. הוא ולינקר כבר מכירים איש את רעהו ונהנים לשחק זה לצד זה – ובובי רובסון קוטף את הפרי.

ההופעה במדריד שיכנעה את [illegible] שבירדסלי זקוק לבמה המתאימה כדי להראות את יכולתו. בניוקאסל אין הוא מוצא לידו את הודל או את וודל. הוא צריך ליצור לעצמו את ההזדמנויות ויכולת ההבקעה שלו נפגעת בשל העבודה האחרת שהוא צריך לעשות.

השחקן נמוך הקומה, שאיבד את שיניו הקדמיות, נולד בניוקאסל אבל נאלץ לנדוד לא מעט עד ששב לעירו. הוא החל את הקריירה בקרלייל ובגיל 20 חצה את האוקינוס כדי לשחק תחת שרביטו של ג'וני ג'יילס, בוואנקובר ווייטקאפס (בסה"כ הוא שהה שם 3 שנים). בירדסלי חזר למולדת כדי לנסות כוחו באולדטראפורד. הוא בילה אצל רון אטקינסון חמישה חודשים אבל המנהל נתן לו לשחק 75 דקות בלבד. הצעירים מרק יוז ונורמן וויטסייד הועדפו על פניו.

התחנה הבאה שלו באנגליה היתה בסט. ג'יימס פארק, אצל ניוקאסל ששיחקה אז בליגה השניה. היתה זו עונת 83/84 ופרנסי הקבוצה, בעלת העבר עטור הפרסים, החליטו לעשות מאמץ ולהעפיל לליגה הראשונה. לצד כריס וודל ופיטר בירדסלי הם הציבו את קווין קיגאן ששב מהמבורג. "אני וודל חייבים לו המון" אומר בירדסלי. קיגאן הבקיע בליגה באותה עונה 27 שערים, בירדסלי 20 ווודל 18. ניוקאסל סיימה שלישית, אחרי שפילד וונסדיי וצ'לסי, ועלתה לליגה הראשונה – ללא קיגאן.

את עונת 84/85 סיימו ה"ג'ורדיס" במקום ה-14. וודל הלהיב וטוטנהאם שמה עליו יד. בירדסלי נשאר והמשיך להבקיע ובעונה החולפת הוא כבש 19 שערים שהוליכוהו לנבחרת. "אני רוצה לתת לו את הקרדיט המגיע לו" – אמר לינקר – "הוא נתן לי את הרשות לשחק ברחבה כפי שאני יודע". במדריד כבר הראה בירדסלי שהוא שחקן בזכות עצמו. הוא העיק על המגינים הספרדים לא אחת. "הוא מהווה איום תמידי לכל הגנה", אמר עליו מאמנו.

בירדסלי הוא בן 26 וחוזהו בניוקאסל אמור להסתיים בתום העונה הבאה. "טוב לי בקבוצה. גם אם נרד אני מתכוון לכבד את החוזה שלי, אבל אם הקבוצה תבקש למכור אותי זה כבר סיפור אחר". מנצ'סטר יונייטד וליברפול הוזכרו כמי שעשויות לבקש את שרותיו.

„רק שלא נצטרך להיכנס לרפת לפני כל משחק"

מבקשים שחקני דנמרק לאחר שנחתם חוזה אימוץ נדיב עם המחלבות הדניות

אסתר אדלשטין, קופנהגן

אם בעבר נהגו חברי נבחרת הכדורגל הלאומית של דנמרק ללגום בירה, הם יאלצו בארבע השנים הבאות לשתות כמויות ניכרות של חלב. נבחרת דנמרק זכתה אמש במאמץ חדש, "המחלבות הדניות המאוחדות", שיממנו בשנים הקרובות את צרכי הקבוצה ב-13 מיליון כתרים. בתמורה יצטרכו הכדורגלנים הדנים לסייע בקידום מכירות מוצרי החלב ולאמץ להם קמע חדש – את סמל המחלבות, הפרה האדומה "קרולינה".

במסיבת עיתונאים בקופנהגן השבוע הוצגו הספורטאים הדנים של הנבחרת הלאומית. לאולם הובלה פרה דשנה וסורן לרבי התבקש לשבת על שרפרף ולהתחיל לחלוב, לתיקתוקי המצלמות. לרבי, בלתי מנוסה בעניני חליבה, השתדל והשקיע אומנם מאמצים רבים, אך ידיו הבלתי מאומנות העלו את חרון הפרה שבעטה בכדורגלן ברגלה האחורית והעיפה אותו על הרצפה. לרבי נבהל, התאושש, קם מהריצפה וצעק לעבר העיתונאים "ראיתם... ראיתם איך שהיא בעטה בי... אך לא נורא, העיקר שחלבתי מנה איזה חצי ליטר".

כוכבי הכדורגל הדניים מוכנים אישוא להעמיד עצמם לרשות המחלבות הדניות אך הם הביעו תקוה שלא יצטרכו להיכנס לרפת לפני כל משחק בינלאומי. סך הכל, הרבה יותר קל היה להם עם המאמץ הקודם – מבשלות הבירה "קרלסברג".

■ **קנה לך מועדון ב-5.5 מיליון לי"ש**

מועדון הכדורגל של קווינס פארק ריינג'רס מן הליגה הראשונה באנגליה ופולהאם מן הליגה השלישית, יתאחדו בשנה הבאה ויופיעו בליגה הבכירה תחת שם חדש. על המיזוג בין המועדונים הלונדונים הוחלט לאחר שאיש עסקים בריטי אמיד המכהן כיושב ראש המנהל של פולהאם, רכש שלשום את מועדון קו.פ.ר, על אצטדיונו, משטח הפלסטי שלו והכדורגלנים, תמורת 5.5 מיליון לי"ש.

צבי שרף: אורטז הכריזה מלחמה

מרדכי רוזנבלום

"הניצחון הגדול במילאנו החזיר לנו את הבטחון העצמי", אומר מאמן מכבי ת"א, צבי שרף. "ההישג הזה גם אישר את אשר ידענו בעת האחרונה, כי אנו בכושר טוב. אבל הניצחון לא רק שינה דברים בבית הגמר, אלא גם מחייב אותנו ליתר", הוא מדגיש.

שרף מתכוון בעיקר למשחק שיהיה מחר בהיכל הספורט ביד־אליהו, מול האלופה הצרפתית אורטז. "עלינו לעלות לפרקט ולהשקיע את כל מה שיש בנו, נפשית, פיזית ולחימה. הצרפתים לא הגיעו לכאן כתיירים. הם באו למלחמה", קובע המאמן.

הניצחון במילאנו שיבש במידה לא מבוטלת את התכניות של רבים באירופה. אבל בעיקר היתה זו מכה קשה לצרפתים, אשר ראו עצמם כבר עם רגל וחצי במשחק הגמר בלוזאן שבשווייץ (ב־2 באפריל). "לכן אסור לנו לזלזל במשחק הזה. אין עוד משחקים קלים בבית הגמר האירופי. אין גם משחקים בטוחים", אומר שרף.

צבי שרף

לכל משחק יש להתייחס ברצינות רבה מאד, כמו היה זה המשחק הקשה והחשוב ביותר. בסופו של דבר זה נכון, כל משחק הוא הקשה והחשוב ביותר. צבי שרף מסכים: "אורטז היא קבוצה לוחמת, ממושמעת ומגובשת. לא קל לשחק נגדה. אך אנחנו לא פחות טובים".

– לא פחות טובים? אולי יותר טובים? אני שואל.

שרף: "אני צנוע. אנחנו לא פחות טובים..."

– לאיזה סגנון משחק יש לצפות ביום חמישי ביד־אליהו?

שרף: "בדורסלני אורטז הכריזו מלחמה לקראת המשחק בתל־אביב. יחד עם זאת אנו יודעים כי כל המשחקים בבית הגמר הם מלחמה אחת ארוכה. לא, אני לא חושב ששחקני אורטז ירוצו על הפרקט".

– גם מכבי ת"א לא רצה עוד, כמו בעבר, במשחקי החוץ.

שרף: "נכון, שיחקנו כמעט בכל משחקי החוץ העונה, מבוקר ובאחדיות. תלוי מה יהיה קצב המשחק הרצוי לנו. למעשה, כמעט אין היום באירופה קבוצה המתבססת כמו בעבר (מכבי ת"א, ריאל מאדריד ואחרות), על המשחק המהיר וההתקפות המתפרצות. אומנם פה ושם אתה מגלה התקפה מתפרצת אחת או שתיים, אבל הסגנון האירופי השתנה במידה לא מבוטלת".

המאמן שרף גם מסביר את הסיבות לשינוי: "היום המשחק של מכבי ת"א בנוי יותר על משחק פנים, מצד אחד, ומנגד, גם היריבות מצאו תרופות נגד המשחק המהיר, נגד הפסט־ברייק הידוע. ההגנות חזקות מאד ומהירות לא פחות מזו של מכבי או ריאל. הגנות חזקות, הרכבים טובים, גובה וכוח הם הגורמים לשינוי הסגנון המהיר באירופה".

וזה מחזיר אותנו למשחק החשוב מחר בערב. שרף: "אמת, זה המשחק החשוב ביותר עכשיו. עלינו להלחם בו עד לסיום ולנצח. בלי זלזול. בלי שאננות. בלי בטחון עצמי מופרז. להילחם – ולנצח".

הצעה להטיס את ארז חזן מת"א לאימונים בגליל

ארז חזן (25, 1.97 מ'), כדורסלן הפועל גליל עליון, נחשב ל"מיקי ברקוביץ' של הצפון הרחוק" וראשי הקבוצה שומרים עליו כבבת־עינם.

חזן, חבר קיבוץ שמיר, שאינו מקבל שכר עבור משחקו בקבוצה, עומד להינשא בקרוב ובכוונתו לצאת ללימודים בת"א. אך בגליל לא מוכנים לוותר על שרותיו של מי שגדל במועדון ונחשב לסמל הקבוצה. ראשי הקבוצה יעשו הכל כדי שימשיך להופיע בצורה מסודרת לאימוני הקבוצה ולמשחקיה.

חברים בהנהלת הקבוצה העלו הצעה שלפיה יגיע הכדורסלן לצפון בטיסה מת"א כמעט מדי יום ויעשה את הדרך חזרה לת"א גם כן בטיסה. יש שחישבו את עלות הטיסות ומצאו שיהיה זול יותר להטיס לגליל מאשר לשכור לו מכונית ושהוא יעשה את דרכו ברכב, מה שיקשה עליו כמובן את החיים.

■ **עיני הגליל לגמר**

בגליל עליון עדיין מלקקים את פצעי ההפסד הכפול להפועל ת"א. מצב הרוח של הכדורסלנים המקורבים אליהם ירד אחרי המשחק לשפל, אך בניגוד לעיתונים שמתפרים אחרי הפסדים צורבים מן הסוג הזה המנעים מלהגיע למקום עבודתם, לא נרשמו אתמול העדרויות במקומות העבודה שבהם מועסקים בקיבוצים ובעיר שחקנים, מאמנים וראשי הקבוצה. הם אינם רואים בספורט את החלק החשוב בחיים המשיכו לתפקד אתמול כרגיל.

השחקנים קיבלו חופשה של יומיים ועתה נשואות עיניהם לגמר גביע המדינה, ב־9 באפריל.

● נבחרות יוגוסלאוויה ובולגריה שהוזמנו להשתתף בטורניר חג המולד הראשון שאיגוד הכדורסל מתכנן לקיים בדצמבר 1987, השיבו בשלילה להזמנת האיגוד.

● משחק הגמר של אליפות בתי־הספר העל־יסודיים בכדורסל (יערך ב־9 במארס), בין אורט קרית־ביאליק למקיף רמת־השרון, הועתק מאולם האוניברסיטה בת"א להיכל הספורט ביד־אליהו.

מבט גמר־סל

שם־טוב ומרסר – כוכבי הסיבוב הראשון

מרדכי רוזנבלום

סוב שם־טוב משמות גדולים. כך יודעים אומרים היום אוהדי הפועל בעיר הכרמל, וכמובן גם בתלון המוכה המאוכזבת. הכוונה כמובן לאבנר שם־טוב, הרכז הדינאמי הוותיק של הפועל חיפה, שהוליך את קבוצתו לניצחון השני על חולון משופעת הכוכבים האמריקנים.

השלב הראשון בגמר־סל, הניב עד היום שתי הפתעות גדולות: הפועל חיפה והפועל ת"א עלו לחצי הגמר. התל־אביבים, בראשותו של לאבן מרסר המצוין ובניצוחו של עוזיאל קליש נמוך הקומה, הרדימו את שחקני הגליל גם גומלין שהיה שלשום באוסישקין. אבנר שם־טוב ולאבן מרסר, הם איפוא כוכבי הסיבוב הראשון בגמר־סל.

אחת משתי הקבוצות המפתיעות הללו, תגיע בסופו של דבר למשחק הגמר על תואר האליפות. זאת כמובן אחרי סידרת המאבקים ביניהן, כאשר הראשון יהיה באוסישקין, ובו תארח הפועל ת"א את הפועל חיפה.

ציון לשבח מגיע גם לשני המאמנים – משה ויינקרנץ מהפועל ת"א ויריב ורשיצקי מהפועל חיפה. אלה מאמני הסיבוב.

מכבי חיפה ואליצור נתניה יתמודדו במפגש שלישי מכריע (יום א' בנתניה). קשה לחזות את הצפוי במשחק הזה, אך בהסתמך על שני המפגשים הראשונים, נדמה כי מכבי חיפה הציגה כדורסל טוב יותר, לבטח במשחק שלשום (77־102).

באשר למכבי ת"א, הרי שהאלופה חושבת היום יותר על משחקי בית הגמר בגביע האלופות האירופי ומותירה את הזירה הפנימית למאבקים בין כל יתר הקבוצות. גם הזירה הראשונה של מכבי בגמר־סל, ביתו"ד ת"א, לא העניקה לה מלחמה של ממש. כעת ממתינה מכבי ת"א לתוצאת המשחק השלישי בין מכבי חיפה לאליצור נתניה, כדי לדעת מי תהיה הזירה שלה בחצי הגמר.

הקהל נהר למשחקים. מתח היה למכביר. גם עניין וכדורסל יפה. ואפילו יש מלה טובה לצמד השופטים שניהל ביום א' את המשחק ברוממה, בין הפועל חיפה להפועל חולון – דוד דגן ועובדיה נפתלי.

יו"ר איגוד הכדורסל צפה במשחק מהמדרגות

הצפיפות שלשום באולם אוסישקין בת"א, במשחק בין הפועל ת"א וגליל־עליון לא איפשרה גם לבעלי הזמנות למצוא את מקומם ביציע.

חברי נשיאות איגוד הכדורסל שקיבלו הזמנות, הופתעו מהעובדה שמקום מושבם היה בשורה ה־14, שורה לפני אחרונה, אף שם במעלה יציע המכובדים באולם. יורם אוברקוביץ', יו"ר איגוד הכדורסל, שלא הקדים לבוא ולתפוס את מקומו ביציע, לא מצא מקום ישיבה. בלית ברירה התיישב על המדרגות וכך ראה את המשחק.

חברי נשיאות איגוד הכדורסל אינם מרוצים מכך שהם מקבלים כרטיסים בשורה הלפני אחרונה, והדבר הועלה אתמול לדיון בישיבת נשיאות האיגוד. יו"ר הפועל ת"א דני קורן הביע התנצלותו, והסביר כי הטעות בחלוקת הכרטיסים לחברי הנשיאות נבעה מטעות של משרד "הדרך", המשרד שמפיץ את הכרטיסים.

אגב, הפועל ת"א עשתה אתמול קופה של 15 אלף דולר, וראשיה מעריכים כי יגיעו לאותה הכנסה במשחק עם הפועל חיפה בחצי הגמר בשבוע הבא.

ברוריה ביגמן

הגמר־סל בליגה א' תופס תאוצה

צבי גלפרין

במוקד המחזור השלישי של הגמר־סל בליגה א', עמדו אמש המשחקים במחוז מרכז בין מ.מ. גבעת־שמואל לבין הפועל יהוד, ובמחוז חיפה – המשחק בין אס"א טכניון לבין אליצור קרית־אתא. בגבעת־שמואל ניצחה הקבוצה המקומית את הפועל יהוד 59–54. ובחיפה נוצחה אס"א טכניון ע"י אליצור קרית־אתא 75–68. משחק נוסף עם השלכות על כרטיס העליה לליגה הארצית, יתקיים ביום שישי הקרוב, באילת, שם תארח הפועל המקומית את הפועל ב"ש. במחוז צפון, בבית התחתון, הדצאה הפועל חצירבה מהמשך משחקי הליגה בשל שני משחקים רצופים בהם לא הופיעה.

שאר התוצאות במחזור השלישי: צפון – בית עליון: מכבי ימק"א נצרת – הפועל יזרעאל/עפולה 89–60, הפועל קרית־שמונה – מכבי מגדל מיה 72–64, אליצור עפולה – הפועל ראש־הנקרה 84–65

צפון – בית תחתון: הפועל גבת/דגניה – הפועל גיר־דוד 88–53, אשדות־יעקב – חולתה 69–48

חיפה – בית עליון: מעגן־מיכאל – יקנעם 89–74, הפועל קרית־ים – שפיים 81–66. חיפה – בית תחתון: משמר־העמק – הפועל־הכובש 70–43, בית"ר מגדל־העמק – מכבי קרית־ביאליק 70–59. מרכז – בית עליון: מכבי רחובות – הפועל גדער/גב ציונה 80–65, הפועל לוד – אור־יהודה 70–55, מרכז – בית תחתון: נצר־סירני – אליצור ראשל"צ 47–42, אליצור גבעתיים – מכבי אמיר ר"ג 91–85, קבוצת שילר – הפועל אריה ת"א 74–73, דרום – בית תחתון: נח"ל עוז – הפועל הצרים 62–57 (אחרי הארכה), אליצור אשדוד – אס"א ירושלים 79–59.

NBA

[illegible]

[illegible]

הם עשו את הכותרות הגדולות של הגמר־סל

להפועל חיפה יש יריב צעיר עם עתיד

יונתן הללי

מאמנה הצעיר של הפועל חיפה, יריב ורשיצקי (36), עדיין אינו נימנה עם העילית שבמאמני הכדורסל של ישראל. לשם כך הוא זקוק לזמן ולעקביות בהישגים האישיים.

שלושה חודשים הספיקו ליריב כדי לעשות היסטוריה להפועל חיפה. מועדון שרק כפסע היה בינו לבין "התהום הארצי", הפך בן לילה לסיפור הצלחה בישראל. כמובן, ואולי בצדק, ההצלחה שייכת להנהלה, לשחקנים ורק לבסוף למאמן. שהרי, הכשלונות הם מנת חלקו של המאמן בלבד...

24 שעות אחרי הנצחון ההיסטורי הכפול על הפועל חולון, בסיבוב הראשון של הגמר־סל, מגלה ורשיצקי: "אם לא הצלחתי להרדם במשך כל הלילה שאחרי המשחק, כנראה משהו גדול עבר עלי. צריך להבין שהנצחון על הפועל חולון אינו סתם נצחון. הוא הושג אחרי שהקבוצה היתה עם שתי רגליים בליגה הארצית ולא עם רגל וחצי כפי שסבורים רבים. והנה, היום אנחנו חזק בתוך המאבק על האליפות".

ורשיצקי הוסיף: "הנצחון הכפול על חולון זיעזע את הכדורסל בישראל ותמיד אני מעדיף לזעזע מאשר להיות מזועזע".

ורשיצקי, בעבר כדורסלן הפועל חיפה ונבחרת הנוער של ישראל, היה בעונה שעברה מאמן אלמוני כשאימן את מכבי בת־גלים מהליגה הארצית. לפני כן אימן את קבוצת הנשים של הפועל חיפה, היה עוזר המאמן של הקבוצה הבוגרת וכן מאמן נערי המועדון, שאחדים מחניכיו אז, מככבים היום בקבוצה הבוגרת המנוהלת על־ידו.

היום משוכנע יריב: "לא גמרנו את העונה. הפועל חיפה מסוגלת לנצח בחצי־הגמר גם את הפועל ת"א המנוסה. הפועל חולון לא פחות טובה ממנה – והיא כבר מאחורינו".

יריב כבר מונה למאמן הקבוצה גם בעונה הבאה והוא גילה, כי רוב הסיכויים שסגל השחקנים הנוכחי ימשיך לשרת את הקבוצה גם בעונה הבאה, לרבות שני האמריקנים השחורים, קלפטריק האלס ודלנר יוסטון.

"אפשר להוציא מהסגל הזה הרבה יותר, ואני אעשה זאת", סיכם ורשיצקי, שצפה שלשום במשחקה השני של הפועל ת"א מול הגליל העליון כהכנה לקראת המאבק הנכון לקבוצתו בשבוע הבא, עם התל־אביבים.

יריב ורשיצקי

קליש – הרכז המדוכא שנולד מחדש

ברוריה ביגמן

חמש שנים לובש הרכז עוזיאל קליש (1.82 מ') את הגופיה מספר 7 של הפועל ת"א. עד העונה, קל לו יותר לזכור את הדקות המעטות שבהן קיבל אשראי וזכה לראות מגרש, לעומת דקות האין־ספור שבהן ישב בפינת הספסל, מדוכא. בתחילת החודש מלאו ל"איקי", כך הוא מכונה בקבוצה, 23 חורפים. וזה חודש הפריחה שלו בכדורסל, והוא מקווה להמשיך בקו העליה. גיזוס כבעל בית מנוסה את "הארומים" בדרך לחצי הגמר בשני משחקים מצויינים עם גליל עליון.

סמוך לפתיחת העונה החליט לעזוב את הפועל ת"א. "הייתי שבור מבחינה נפשית. כשנכנסתי לאוסישקין קיבלתי דכאון. שנים מצצו לי את הדם. לא רצו שאשחק. הרגשתי שאני מיותר והייתי מוכן להפסיק לשחק, והעיקר לא בהפועל ת"א, שלא רצתה לשחרר אותי. קיבלתי גועל נפש מהכדורסל. אני לא יכול להבין מדוע שחקן שגדל במועדון צריך להרגיש כך. נשארתי בקבוצה בגלל הבטחה שבסוף העונה אקבל שחרור. לא ביקשתי הבטחה שיתנו לי דקות־משחק. רציתי רק להילחם על מקום בהרכב, מפני שאני מאמין בכישורי. נתתי לעצמי שנה אני מקדיש עצמי רק לכדורסל", מתוודה קליש.

ארבע שנים על הספסל פגעו ב"איקי", שהיה ב־1980 בחמישיה הראשונה של נבחרת הקאדטים. העונה, קיבל אשראי גדול ממאמנו משה ויינקרנץ, וכשעלה לשחק הרגיש שהוא "תפוס" וחסר בטחון. הטעויות שביצע נבעות לדעתו ממחסור בדקות משחק, ואין הוא רואה זאת כתירוץ. "הזמן עושה את שלו. היום אני הרבה יותר משוחרר ויש לי הרבה מה לתרום להפועל ת"א. בשני המשחקים האחרונים חשתי שאני שולט בקבוצה ומכוון את קצב המשחק. אני נמצא עתה בתהליך של יציאה מהמסגרת השחורה שלי בכדורסל. מעולם לא באתי למאמן ובכיתי באוזניו שאני מקופח. אכלתי את הלב בשקט".

העונה, כשבמאזנו דקות משחק, הוא מרגיש שייכות להפועל ת"א. "היום אני עולה למגרש עם רצון עז לנצח, מה שלא קרה לי מעולם. אני קר־רוח ומסוגל לשנות המשחק של הקבוצה גם כשאני קם מהספסל. היום טוב לי בהפועל. העונה הזאת עשתה לי תיאבון להמשיך, אך לא אוותר מהר על השחרור", מצהיר הרכז שקם לתחיה.

עוזיאל קליש

هكذا من الأصل

לך על בטוח לוח מעריב נדל"ן

המשך מודעות הלוח מעמוד 19

3–3½ חדרים

2–2½ חדרים

1–1½ חדרים

דירות בשכר חודשי
1500

ביקוש דירות

בפתח־תקוה

4 חדרים ויותר

בפתח־תקוה
דירות לאיכלוס מיידי
4 חדרים

בני־ברק

גבעתיים

יהוד

אור־יהודה

גבעת־שמואל

דירות למכירה

חולון/בת־ים

חולון

ספוארת
בחולון
4 גדולים

קרית־אונו

בת־ים

דירת פאר
יפיפיה
5½ חדרים

חדרים מרוהטים

דירות מרוהטות

03/611001
24 שעות
שרות מודעות טלפוני
של
דחף
לבעלי כרטיסי אשראי
ויזה, ישראכרט, דיינרס

לך על בטוח לוח מעריב נדל"ן/עסקים

אזור

4 חדרים ויותר

2–2½ חדרים

איזור הדרום

באר־יעקב
בפרבו
דירות חדשות
ומפוארות

4 חדרים ויותר

3–3½ חדרים

ראשון לציון

4 חדרים ויותר

קבלת מודעות!
מ־8.00 עד 20.00
לוח מעריב
מבצע מיוחד!!!
03־727630
03־739297
03־738707
לבעלי כרטיסי אשראי

רחובות

4 חדרים ויותר

3–3½ חדרים

2–2½ חדרים

רמלה

4 חדרים ויותר

3–3½ חדרים

דירות בשכר חודשי

לוד

דירות בשכר חודשי

איזור השרון

דירות למכירה

4 חדרים ויותר

3–3½ חדרים

דירות בשכר חודשי

דירות מרוהטות

דירות בודדים

נס־ציונה

בהזדמנות
בנס ציונה
4 ו־3 חדרים

הרצליה

4 חדרים ויותר

4 חדרים
אקסלוסיביות! שקיתו
140 מ"ר

3–3½ חדרים

2–2½ חדרים

דירות בשכר חודשי

ביקוש דירות

כפר־סבא

4 חדרים ויותר

"בניני אביהד"
בונים
בניין יוקרתי

רעננה

4 חדרים ויותר

3–3½ חדרים

ביקוש דירות

הוד השרון

4 חדרים ויותר

רמת השרון

4 חדרים ויותר

עסקים

"מבחר השבוע"
אספקת מכונים
ליצרנים, קבלנים,
ספקים וסוחרים
בכל הענפים
03־623045
(14072)

צוות מיזמן ומעשה
בהפעלה בריכות
שחיה וקייטנות קייץ

לתשלובת
מפעלים
דרושים
שותפים

"יצוא
לאנגליה!"

שותף פעיל
לעסק רווחי
ומשגשג בתחום
מאגרי מידע
ממוחשבים

מידע "חם"
מהנעשה
בבורסה
03־654961
בהנהלת רפי חסון

קבוצת משקיעים
מחפשת
מפעלים/רעיונות

הנהלת
חשבונות
ממוחשבת
ויעוץ מס

למכירה
בהזדמנות
חברה
משגשגת
בתחום השירותים

החברה
הגדולה
לתקופה
ארוכה
יורופקאר

"מיכרוים"
ארציים
ובינלאומיים
לכל הענפים

מעוניין
למכור תוצרת
ליפאן?
ביכולתנו לעזור!!

מחפש לקנות
ספוקים
בענף הלבנה
והנעלה

Department for Industrial Cooperation and Investment Stuttgart.

PHOSPHOROUS PAINT.
AMERICAN HAIR DOCTOR.
C O M B
ELECTROSTATIC AIRCLEANER (EATER: DUST +SMOKE +SMELLS + FUMES + BACTERIA) WITHOUT CHIMNEYS.

לתשומת לב
המפרסמים
בלוח מעריב
הנהלת מעריב

مكتا من الاهل

לך על בטוח לוח מעריב עסקים

בהזדמנות
חנות ביפו
ברחוב שבטי ישראל
חנות 70 מ"ר,
"אידיר" בע"מ,
052-540172
(26000)

בהזדמנות ביבנה
שתי חנויות
כל אחת כ-40 מ"ר
"אידיר" בע"מ,
052-540172
(26028)

אולמות

להשכרה משרדים בבנין חדש במרכז ת"א רח' פרץ 6

ובסידרים
לבונטין 26 ת"א
טל' 03-611194/5

להשכרה
בבית מגדלור
בן-יהודה–אלנבי
קומה החל מ-400 מ'

מבני תעשיה

לחברה תעשייתית
מבנה
תעשייתי

להשכרה
באזור התעשיה
חולון

משרדים

ליבאן
רהיטי גן מעץ
בסגנון כפרי
דרושים

בתי מלאכה

מחסנים

במגדל
שלום
משרדים
להשכרה

אנגלו סכסון
החב' המובילה
בנכסי
דלא ניידי
להשכרה מיידית,
משרדים מפוארים
סמוך לאוני' בר אילן,
500-450 מ"ר
בתנאים מיוחדים.

בדיזנגוף
קומת
משרדים/אולם

חנויות

דרושה בשכירות
חנות
מרכז/צפון ת"א

מודעפון 03/38 38 38
שרות מודעות טלפוני
24 שעות ביממה
לבעלי כרטיסי אשראי

לך על בטוח לוח מעריב עסקים/עבודה

עובדים
בעלי וספות
לעבודה מעניינת
בת"א
(ת"א שלישיום) 03"268157
(15704)

קבלני משנה
לעבודת
שפה
(רצוי עם רכב) לעבודות אינסטלציה.
03"268157
(15739)

רק לחתיכות
ואינטליגנטיות
המשוחררות באופיין

דרושים מיסים
בעלי רשיון מ"ס מסחרי
יותר מ־300 שעות טיסה.

עובדי ייצור
נסיון
בטקסטיל

איש מעבדה
רצוי בוגר "שנקר"
ידע באופנה וטקסטיל

עובדות
למחלקת האריזה
תנאים טובים
+ סוציאלים

בוגרי
בי"ס
מקצועי

פועלים/ות
לעבודה

"לסיומה ישראל"
דרוש כימאי
תואר ראשון/שני
למח' המנות

לניקוי יבש
דרושים
והצגים/ות

מנכ"סטיות
מתלמדות
דרושות
ל"אסקוויר"

ל"מוניטין-נכסים"
איש/ה
מכירות
דינמי/ת + רכב

לעמותות ואן ליר באזור
השרון דרוש מעריך/ה

מנהל עבודה
לעבודה
קבועה
לחברה קבלנית

עובדי
יצור

חוק ההזדמנות שווה בתעסוקה תשמ"א – 1981

לפניות
ילדים
ליד נתניה

לחברה ותיקה
ומבוססת המעסיקה
שרותים גרפולוגיים
דרושים
מתמחים בגרפולוגיה

מחנאות
קבוצת צעירים
לקליטה בקיבוץ בצפון

סכנאי מוסה
במנועים
שתי פעימות
דלק/שמן

יוצאי צבא
בעלי פרופיל
גבוה

עבודה

3000

מפתח ל"עבודה"
(מדורי המשנה מסודרים על-פי סדר הא"ב)

3040	אחיות
3060	אינסטלציה
3070	אריזה וסריגה
3075	ביטוח
3080	גזירה ותפירה
3090	דיילות ודיילים
3100	דפוס
3120	הוראה והשגחה
3160	חיילים משוחררים
3200	חשמל ואלקטרוניקה
3220	טבחים וקונדיטורים
3240	טכנאים/הנדסאים
3280	יהלומים ותכשיטים
3290	לבורנטים ורוקחים
3295	מבית לבית
3300	מהנדסים
3320	מוכרים/ות וקופאים/ות
3330	מוסיקה ובמה
3340	מורים ומורות
3350	מזכירות
3360	מחסנאים
3363	מסעדות ומלונות
3365	מפיצים וסוכני מכירות
3380	מפעילי ציוד מכני
3400	נהגים
3440	נערים ונערות
3460	סטודנטים/ות
3480	ספרים/ות
3500	עובדי בניין
3505	עובדי חקלאות
3510	עובדי מוסך
3520	עובדי מתכת
3540	עובדי ניקיון
3560	עובדי עץ
3600	עוזרות ומטפלות
3640	פועלים/ות
3680	פנסיונרים
3720	פקידות וקלדנות
3725	צבעים
3730	צלמים וגרפיקאים
3740	רופאים ורוקחים
3760	רשמים ועיתונאים
3800	שירותים/ות
3845	שומרים ואבטחה
3880	שרטטים וגרפיקאים
3900	בקשות עבודה
3920	הכשרה לעבודה

מגרשים

בגבעתיים במרכז
למכירה מגרש
לבנית דירות
ומסחרי
03"730215, 03"234665
(22063)

מחפש לשכור
בדחיפות
באיזור המרכז

בן יבנה
מגרשים
לוילות

קבלת מודעות!
מ־8.00 עד 20.00
לוח מעריב
מבצע מיוחד!!!
03"727630
03"739297
03"738707
לבעלי כרטיסי אשראי

מכתבו מן הצל

هكذا من الاصل

לך על בטוח לוח מעריב עבודה

אחיות

לבתי פרטיים ומוסדות.
כל שירותי הרפואה ותחזוקה
• מוסמכות • מעשיות
לעבודה מיידית בכל הארץ.
(14214) 03-904426

"אדם לשרות אדם" ארגון גג לטיפול סיעודי

לגדעון אוברזון בגדי ים תדמית

בעלת נסיון, למשרה מלאה. תנאים טובים. תעבורה מעולה. טלפון: 03-7511627/9
(22145)

לחברה גדולה באזור תל-אביב דרוש: צינקוגרף

הנהלת חשבונות

למושב חסד דרוש/ה מנהל/ת חשבונות מנוסה ועצמאי/ת

לחברת משובים דרוש/ה מנהל/ת חשבונות

מנהל/ת חשבונות עצמאי/ת

חיילים משוחררים

השמל אלקטרוניקה

עובדי ייצור בחיווט אלקטרוני

גרפיקה

דפוס

דרוש דפס בלט לבית דפוס גדול בתל-אביב

דרושות מודליסטיות

ביטוח

ל"שניר" סוכנות לביטוח בע"מ

לסוכנות ביטוח מהגדולות בארץ למחלקת תביעות

גננות ומטפלות

מלחימים/ות מחווטים/ות

אלקטרונאי/ מכשירן

מכשירן אלקטרונאי

חשמלאי תעשייתי

חשמלאי מוסמך עוזר חשמלאי

חשמלאי מוסמך או עוזר

מכונאים/ הנדסאים

טכנאי לתהליכי מעגלים מודפסים

מהנדס/הנדסאי טכנולוג

מהנדס/הנדסאי כימיה

מבקר מ"ב

"לקול אדיר" נתניה מערכות אזעקה שרותי מוקד ממוחשבים

דרוש מכני קירור ומיזוג אויר מנוסה

מכונאים/ מסגרים

קורסים בשרטוט ממוחשב "אופוקד"

אדריכל מהנדס טכנאים שרטטים

יהלומים ותכשיטים

לברזלים ורוקחים

לבורנטית רפואית רצינית

עבודה לבית

מהנדסים

דרושים אדריכלים/יות

מהנדס בניין צעיר טכנאי בניין צעיר דרושים

מוכרים/ות וקופאים/יות

סוכן אקדמאי עם נסיון בתחום המסחרי

לקרוסל קניון איילון דרושות מוכרות

מוסיקה ובמה

מחפש ת'קשרים ?? רוצה להקליט ?? לנו

במה מיוחדת לזמרים/ות צעירים/ות

שירים ונגנות

דרוש 03/611001

24 שעות שרות מודעות טלפוני של דרוש

לבעלי כרטיסי אשראי ויזה, ישראכרט, דיינרס

דרושה עוזרת לגננת בהרצליה, 077717.

לחברה לנירות ערך ברח"ג מזכירה/פקידה
מגיל 25 + למשרה מלאה 03-727506 03-731634
(21762)

בצפון תל־אביב מזכירה בכירה אנגלית שוטפת

לסיון מרכז הדרכת מחשבים מזכירה

מזכירות

למפעל צעיר ודינמי ליצור מוצרים בת"א דרושה: פקידת מכירות

דרוש מחסנאי/נהג

מחסנאי/ תשמלאי רכב

1,000 ש"ח לחודש לצעירים/ות נמרצים/ות ודינמיים

רווחים גדולים לסוכני המצה! פרסום לפרויקט בלעדי וחדש

מקדמות מכירה צעירות ונאות תנאים מעולים

צעירים דינמיים אחרי צבא

איש מכירות מנוסה בהפצת כלים וציוד מכני

ל"דפי זוהר" מדריכי טלפון מסווגים דרושים/ות נציגי/ות מכירות
03-7522214-8
(25737)

דרושים אנשי מכירות בענף הדפוס

ספרים/יות

נגרים ורצפים

הגים

עובדי בניין

עובדי תעשיה

דרוש מרכז משק חמרים מנוסה למושב פארן בערבה

מבנאי מפוסים

דרוש בעל מקצוע

עובדי מתכת

עובל שרותי כח אדם בע"מ יוצאי חיל־אויר וחימוש

עובדי ניקיון

עובדי מזון

טכנאי תעשייתי

עובדים ותשלומים

טכנאים/יות

שומרים והסעות

מוכרנים/ות

נציגים ומקדמי מכירות

מחסנאים

משלוחות ושליחים

מסעדות ומלונאות

טלפון מיוחד לקבלת מודעות לוח מעריב ומשפחתיות 24 שעות ביממה 885-885 לבעלי כרטיסי אשראי בלבד

هكذا من الأصل

صكاد من الاهل

לך על בטוח לוח מעריב עבודה

עבל –
שרותי כח אדם בע"מ
פקידת כח אדם

תכליתנות כתבנות מזכירות והנה"ח

למשרד עורכי דין
עובד/ת
מזכירות
ארכיון

למפעל סריגים
דרושה קופאית
מנוסה המלצות חובה

למשרד עו"ד פקידה לעבודות משרד ...

דרושות
עובדות תכליתנות מנוסות

כתבניות
אנגלית + טלקס אנגלי

פקידה

כתבניות עברית
כתבניות אנגלית/עברית

פקידת יבוא יצוא

תכליתניות מנוסות

קלדניות מנוסות

לספעל בחולון
דרושה
פקידה

לחברת
"יבוא
ברמת גן"

ל"ויטי ישראל"
פקידה
כתבנית
דו־לשונית
באנגלית ועברית.

אדם לשרות אחר,
מטפלת ברמה גבוהה,
למטפל אחב נוסמו
לקשישים בבית.

צבעים

צילום והגמטה

שליחה ואבטחה

שליחים/ות

למשרד נסיעות
דרוש
שליח

שליח/מחסנאי
חרוץ
ורציני
אחרי צבא

משכורות גבוהות !!!
שליחים +
קטנועים/וספות

רפואת שיניים

מודעפון
03/38 38 38
שרות מודעות טלפוני
24 שעות ביממה
לבעלי כרטיסי אשראי

לך על בטוח לוח מעריב עבודה/מכוניות

מאבטחים לעבודה במשמרות יום + לילה

לחברת שרותי מחקר דרושים שומרים

ביקוש עבודה

שרטטים וגרפיקאים

„לפיתקית" דרוש מונטז'ר/ית בעל/ת נסיון למח' דפוס משי

מכוניות

אילן בע"מ בורגשוב 70, תל-אביב 03-283984 03-293005

בנמל!!

גיל קאר רכבי 1600 סמ"ק בהספקה מהירה

ב.מ.וו. 16,900 ש"ח
אאודי 80 17,600 ש"ח
אופל קדט 14,400 ש"ח
אופל אסקונה אוט. 16,300 ש"ח

לוח מעריב מודעות בטלפון חיג 292 777 מודעות משפחתיות ולוח

אויס 08-232210 08-221062 08-226464 לקנות מכונית ב„אויס" זה הרבה יותר כדאי

דגמי 86 אוטוביאנקי ★ דייהטסו שריד ★ אופל אסקונה

דגמי 85 ★ מרצדס 190 L ★ מרצדס 200 ★ פונטיאק 6000 LE ★ פיז'ו 505 משפחתית ג'יפ רוקי 2000 סמ"ק ★ פיז'ו מסחרית 5 ל'

דגמי 84 ★ שרמנט 1300 אוט' ★ לנצ'יה פריזמה 1300 ★ פיז'ו 505 200 אוטו' ג'יפ רוקי 1600 ★ עם מזגן

המכירה מוסך מרכזי „אויס" אזור התעשיה לוד.

יורופקאר השכרת רכב למכירה מכוניות עם אחריות
פיאט 127 1985
פיאט רגטה 1985
רנו 5 סופר 1986
רנו 9 ספרינטר 1986
תל-אביב, המסגר 43 03-337951

מהפך ברכב המשומש במכונית אפשטיין 20% במזומן 80% ב-36 תשלומים
פרטיות, מסחריות, טנדרים ומשאיות 03-411000 03-429695
קונים במזומן ובמחיר הוגן פרטיות, מסחריות, משאיות וטנדרים (ראה מודעתנו בכל הסיווגים)

מיידי בנמל 03-5462039

אאודי 80 צורה חדשה!

מבצע!!! ב„קומפיוטסט" בבדיקת קניה ★ מגיני-בוץ חינם!

מכוניות 03-825140

בעלי אופל 82 ומעלה, האוטו אוכל שמן? לנו הפתרון.

יעקב מייזליץ „מכוניות הצומת" 03-330142 03-333054

צליל מכון רדיו לרכב אזעקות ואביזרים

אאודי

אוטוביאנקי

אופל

אלפא רומיאו

אלפא סוד

אוסטין

שוק המכוניות הולפינים תל-אביב מכירה, קניה והחלפה

THE BEST „זה בסס" מיטב הרכב 03-447152

טופ קאר סוכנות ב.מ.וו. 03-442842 הספקה מיידית החלפת רכב ישן בחדש

יעקב מייזליץ „מכוניות הצומת" 03-33...

הכנו מן الأصل

صكدا من الاهل

לך על בטוח לוח מעריב מכוניות

יעקב מייזליץ
"מכוניות הצומת"
03-330142
03-333054
מציעים למכירה:
מיד ראשונה
צבע מקורי
ק"מ נמוך!!!
העסק הנבחר — בבית העסק המומלץ והשרות המומלץ בענף המכוניות לשנת 1987 !!!
אמינות ואמנות — הגינות ואחריות !!!
האשראי הזול בשוק!

טופ קאר
סוכנות ב.מ.וו.
03-442842
הספקה מיידית
החלפת רכב ישן בחדש

מבדק
הרצליה פיתוח
052-559159, 7 דקות נסיעה מצפון ת"א
ס.ס.ס.
ליד הקניון בר"ג
03-780892

נתקעת בלי מכונית?

יורופקאר
השכרת רכב
מחירים מיוחדים
תל־אביב 03-337951
ירושלים 02-248464
חיפה 04-671348
באר־שבע 057-36166
אילת 059-74580
טבריה 06-721158
לוד ותב"ג 03-9721280

מוסך — הובסן
מורשה לתיקוני
דייהטסו מכוניות
פחחות וצבע
03-829283

מומחים לתיקוני
פלבו + אוטוספי
סימקה קרייזלר

חלפי
וולוו
אורגינליים

מכוניות עלית
מסחריות
ומנדים
מכל הסוגים

1800 אוטומטית
1986 חדשה
בת חודש

רחף 03/611001
24 שעות
שרות מודעות טלפוני
של
רחף
לבעלי כרטיסי אשראי
ויזה, ישראכרט, דיינרס

[illegible]

לך על בטוח לוח מעריב מכוניות

יעקב מייזליץ "מכוניות הצומת"
03-330142
03-333054
קונים מכוניתך מיד ובמזומן
מחיר מקסימלי למכוניות מיד ראשונה
צבע מקורי, ק"מ נמוך!
אפשרות החלפה,
האשראי הזול בשוק!!
דרך פ"ת 72 פינת יצחקשדה 1, מול בית מעריב.
(17827)

ד"אל, 1977,1400, חשד ולחות, במצב טוב. 04-920118 (6970)

הסרכז לשיפוץ מנועי סובארו "בסובארו חולון"
מרשה יפנאופו 03-805050
(18512)

הצבק 13, טויה סמיין 86, 1300. 053-30274 053-593117 (5786)
הצבק 1980, ראשונה מתבררה, 15% מחזת למחירון. 03-370566 (14124)
הצבק 1983, 50,000 ק"מ, במצב מצו־ין. 03-359951 (22869)
הרדמוף 1600, 1979, פרימות!! ידוא שמהו!! ג-03-9231493 (15706)
הרדמוף 1.6 ג'י, 75,000, יפייפיה. 03-740295, 03-656520 (15866)
הרדמוף 1600, 1978, מצויינת + מזגן. 03-869725, 08-438454 (22170)
זכות לסובארו 1600, 1987, תילה, אספקה מיידית. 03-899849, 03-7525721 (10085)
טורט 1986 ראשונה, ארוטה, 30,000 דולר. 052-573591, 052-573960 (16372)
מודד 700 1984 + ארס, 9,000 ש"ח. 03-820032, 03-831787 (8910)
מודד סובארו, 1600, 82, ארוח טוב. 052-31327/9 (23736)
לנוד וטיה רטמ', 1986. 03-453526 (18617)
לרציניים, סמיינן 1400, 1973, מצב טוב. 03-762120 (26072)
לרציניים, הרדמוף, 1979, שויה + אבזור, טכהורת. 03-864394 (24160)
מבחר גטמי 1000, 1986, יעודות טוד שבדה. 06-339015, 06-338816 (20746)

מבצע!! ב"קומפיוטסט" בבדיקת קניה ★ מניו-בוץ חינם!
ראשל"צ – לוד "מצות ראשוף" טל: 03-941247 ת"א – לוד היכל הספורט (יד אליהו) 03-330418 ★ הבביא מודעה זו
(21844)

מ.מ.מ.
ליד הקניון בר"ג
03-780892
מבדק
הרצליה פיתוח
052-559159, 7 דקות נסיעה מצפון ת"א
● בדיקת רכב לקניה + אחריות לבדיקה
● ריפוי ומיריה הכוח המקצועי הוותיק ביותר בארץ.
(20080)

שוק המכוניות הולפירים ת"א
מכירה, קניה החלפה.
בימים: ב', ג', ד', ה'.
(20653)

לרגל הפתיחה מבצע ב"אלון"
רדיו, רדיו טייפ ומערכות אזעקה
(21125)

מעוניינים בסיטרואן BX TRS RS מיד ראשונה 6-1985
03-330142, 03-333054
(22193)

פיאט

סוזוקי

מבצע! סוזוקי 1000, 1986

ב"רכבית"

ניקלים לבופיים לסובארו ולכל דגמי המכוניות
(22132)

סוזוקי ראשל"צ מכירה החלפה מוסך מורשה + מחשב
(22030)

סיטרואן

סיאט

טומי קאר
סוכנות פיאט צפון ת"א
03-449139
החלפת רכב ישן בחדש ואביזרי יוקרה
(20235)

כיסויי לבנדה מבצע!!! בפברואר אנטרון TURBO 65 ש"ח כולל
(18977)

هكذا من الأصل

לך על בטוח לוח מעריב מכוניות/מכירה ושרותים

לתשומת לב המפרסמים בלוח מעריב

הנהלת מעריב

ס.פ.ה.
הנדסת חשמל
בע"מ

למסגריה
מספריים אובדסלים
חשמליים דגם ST-14

סימונייץ-ווקס
הווקס הנותן
הגנה מושלמת
למכוניתך

ברכה
אלקטרוניקה
בע"מ
"יבוא
ושיווק

קונים
ציוד משומש
למטבחים
מסעדות
וקונדיטוריות

הלוואות סולו
למפעלים וניכיון צ'קים
מסחריים.
ס.א.-סימון ואשראי בע"מ

הלוואה
בריבית נמוכה
052-543202
03-346069

חדשני
לפנסיונרים

זכור!!!
אסמור
זה המקור!
עד 18 תשלומים

אסמור הגליה 25 ת"א
אסמור ז'בוטינסקי 79 ר"ג
אסמור זעורים דרך פ"ת 4

כפר האומנים
עין הוד

ת. שחר השכרת רכב בע"מ
03-9613132 03-995643
מכוניות חדשות
מחירים סבירים

מכירה
ושרותים
5000

מכירות אלקטרוניות
"ג'נרל אלקטריק"
"נשיונל-פנסוניק"
+ הפעלה

אופנועים זה "דינמית"
מכירה – קניה – החלפה
חדשים ויד שניה

גדליה
מרכז
האופנוע
הטוב

מבצע!!!
ב"קומפיוטסט"
בבדיקת קניה
★ מיני-בוץ
חינם!

מבדק
הרצליה פיתוח
7 דקות, 052-559159
נסיעה מצפון ת"א

מ.מ.מ.
ליד הקניון בר"ג
03-780892

هكذا من الأصل

לך על בטוח לוח מעריב מכירה ושרותים

דפוס יוסי עבודות דפוס אופסט בלט כריכה

שירות מהיר ומיב סמוכה רח' זבוטינסקי 69 רמת גן 03-7519841, 03-7518428

(16459)

עיסוק המסחר

OLMAR

★ מבצע 20% הנחה! לחשרי ארובה לילות וקוטנים

OLMAR 20% הנחה או 5 תשלומים ללא ריבית. OLMAR בע"מ, רח' ז'בוטינסקי 268 ת"א. 03-241448, 03-242950

(21124)

קמינים להסקה בעץ

מבצע לסיום השנה

מחיר ללא תקדים

(22107)

צפרירים

איטום

גגות

בריחת פרדסים להחלפת זן כולל הרכבה.

(10303)

שתילים

(22196)

ש.ט.ר

יהודה

בוגרשוב 54

אצלנו כדאי!

שטיחים

טפטים

וריצוף P.V.C

ב.ה.ת

הדבקת שטיחים

פ.י.ו.ס

מכל הסוגים

בתשלומים

03-227650, 03-243213

(21728)

מתכנן טיול לחו"ל הקיץ? יורופקאר השכרת רכב.

(25032)

זכורו!!

אסמור

זה המקור!

עד 18 תשלומים

אסמור ת"א העליה 25.

אסמור ר"ג ז'בוטינסקי 9.

אסמור אשדוד פ"ת 4 ת"א.

(25158)

היום גם אתה יכול לרכוש

פסנתר נרשי חדש מצב בסמות מ-4000 ש"ח

SAMICK

(19484)

גיטרות

FENDER

במבחר דגמים

(23105)

לבעלי "יוזה ערף" כלי נגינה בתנאים הנוחים ביותר

(23117)

תוכל לקבל

SIMMONS

הקניה הטובה ביותר בכלי הנגינה בחלילית

"ELKA-ORLA" "JEN" "PEARL" "TAMA" "FEDER" "OBANEZ"

(23138)

"מלניק פסנתרים"

40 שנה בשווק

פסנתרי איכות

(23450)

בפסנתרים

אל תתפשר

ואל תתפתה

ייעוץ ושרות מקצועי

רק ריקרדו

(26549)

מבצע

מפוצל

רק 1650 ש"ח

(25054)

בל מחשבים

מציג

מחשבי י.ב.מ

(18573)

ענק מחשבים

עד 12 תשלומים

תואמי APPLE, IBM

(26135)

לימודי גרפיקה

ברמה גבוהה

בוקר–ערב ברמת גן

(22031)

יעד

מחשבים

בשיתוף

מ.ל.ל

מחשבים

שילוב

מושלם

של

מחשבים

תואמים

SPRING

מבצע מחירים

חסר תקדים

במוצאי שבת

מצאת השבת

עד חצות

ובכל יום רצוף

20:00–09:00

★ אספקה מיידית

"זום" מחשבים

וצילום

מבצע מחירים

לחודש פברואר

עד 12 תשלומים

SPRING I.B.M

(18572)

המחשב

מקולקל?

הבדיקה חינם!

(22123)

היש כספות

חסינות אש

לדיסקטים של

מחשב

במחיר מבצע!

(22203)

חלפים

למכונות

כביסה

עשה זאת בעצמך.

ייעוץ והדרכה

חינם!!

"מגדי"

03-723289

(26242)

חברת

כביסון

מודיעה

החל מ-1.1.87

השרות

למכונות

כביסה ומדיחי

כלים

PHILCO

ZANKER

הועבר לחב'

שרות רם

03-813424-5

03-821070

ת"א-יפו

קבוץ גלויות 8, אזור שרות: ת"א-דרום, ר"ג, בני ברק, גבעתיים, יפו, בת-ים, חולון, ראשל"צ, רמלה, לוד, רחובות, אשקלון, עד קרית גת.

שרותון

052-911511

רעננה

א.תעשיה, בנין סולל בונה מבנה 201. אזור שרות: מזרון דרומה, חדרה, נתניה והסביבה, פ"ת, יהוד, קריית אונו והסביבה, שומרון אזור השרון ות"א רבתי.

(26681)

מכון ערף

מכונות כתיבה וחישוב

(26264)

קול – פון

מערכות

תקשורת

"מוכירות"

מכל הסוגים

גם להשכרה

(23437)

לך על בטוח לוח מעריב מכירה ושרותים

צבעות

[illegible]

עתיקות

[illegible]

קוסמטיקה

להשכרה חדר
במספרה מפוארת
בפ"ת

[illegible]

תריסים

תריסי
הרדי

[illegible]

שיפוצים

חב' הארבעה

מבצע
לחגים סיוד
דירות וחדרי
מדרגות עבודות
איוסטלציה
בנית שלד
שפריץ חוץ
ופנים
03-827026

לבעלי דלות ומוסדות
עבודות ריצוף,
קירות־אבן, משטחי
אספלט וגדרות

שיפוצי סימל
רמוט כללי
הריסה בניה
צבע וטמבורטקס
אינסטלציה

שיפוצים
בניה
אינסטלציה
חשמל

א.א. שפוצים
סיוד חדרי מדרגות
ושיפוצים כללים
כולל צבע

שידוכים

[illegible]

שמחות

ללכת
בגדול
עם
כסף
קטן
באולמי
דליה

- ליל כלולות חלומי במלון ★★★★★
- שמלות כלה מקוריות במבחר עשיר
- צילומי סטודיו פרג' דיזנגוף ת"א
- צילומי וידאו
- טיפול יופי במלון ★★★★★
- תפריט עשיר לפי בחירת הלקוח
- בר אמריקאי בכניסה
- פרחים מסטניים
- חלה גדולה
- עוגת כלה מפוארת

מחיר
המנה
28 ש"ח

ובנוסף השרות,
האיכות
והאמינות של
אולמי דליה

אולמי דליה ת"א,
רח' הסנגר 68
טל' 03-3388337

"בל"
שרותי ליווי
ברמה בינלאומית
(שפות)

דיסקים

שעונים

שמלות כלה

שירותים

שידוכים

שי לעובדים

משאת בע"מ
מכירות מרוכזות
לועדי עובדים
12 שנות אמינות

זיו אלקטרוניקה
יבוא ושיווק

השנה מתנות לחג
א. מאורי יבוא ושיווק
ישירות מהיבואן לוועד

מוסיקה

הגיע משלוח
LP-ם

03-833331 מודעות ל לוח מעריב
מודעות משפחתיות
מסחריות
לבעלי כרטיסי־אשראי
03-833331
לשירותך 24 שעות ביממה

שרותי אשראי

ברזל

תכשיטים
זהב כסף

מוכרות

[illegible]

ציוד למסעדות

[illegible]

קפה

צעיוד משרדי

ריהוט

ריהוט
איטלקי
זה
או.קיי.
יבוא וייצור
חדרי שינה
נוער, מער'
ישיבה מעור
עד 10 תשלומים
ישירות מהיבואן
או.קיי. רהיטים בע"מ

ערית מזרחי
יצור
מיטות
ילדים
ונוער

ציוד אמבטיות

העשור
חידוש אמבטיות
בביתך
במבצע

צילום

מוכרות

מ.ק. "המצייד"
מתקני: שווארמה
מכונות מזון,
מקסרים, מים,
קרור, חימום,
עבודות נרוסטה

ציוד חשמלי

ציוד וחומרות

שירות גרעיניים

סירות מירוץ
סירות גומי

ספרים

ספרים משומשים
בתחנה המרכזית ת"א
החנות הגדולה בארץ

שונות

מקררים

מ. אמתי בע"מ
משאבות
לבניה
תעשיה
וחקלאות

שרותי משלוח בינלאומיים

אגיש
סקאי
ספיד
שרות חדש
מאיטליה!
CARGO
SPEED
יום יום
קונסולידציה
03-371282

שרות רם
03-8134245
03-821070
ת"א־יפו

שרותון
052-911511
רעננה

PHILCO
ZANKER

לך על בטוח לוח מעריב שידוכים/ירושלים

PERSON TO PERSON

בהדרכת ליווי של הפסיכולוג חנן שפירא

"מוסד"
שרותי ליווי
ובילוי

"בר"
שרותי ליווי
ברמה בינלאומית
(שפות)

בהזדמנות
בבית שמש
קוטג'ים
בני 6 חדרים

לוח ירושלים

דירות

1000

"מקום בצמרת"
קוטג'ים עם גינה
בלב ירושלים!!!

"מקום בצמרת"
שלב ב'

דירות 3–3½ חדרים

דירות 4 חדרים

דירות 5 חדרים

דירות למכירה

חנויות

בית וגן

משרדים

הכרויות

חוגים

ישרס
(נכסים ופיתוח) בע"מ

מציעה למכירה

בפסגת
זאב

דירות 4 חדרים
במחירי מבצע
סופיים את
הפיתוח ועליית המדד

מחיר:
החל מ-59,995 דולר
כולל מ.ע.מ ופיתוח
ערבות בנקאית
צמודה

★ משכנתאות
והלוואות
★ הנחה למשלמים
במזומן
★ תנאי תשלום נוחים
★ כניסה: נובמבר 87

צוות המכירות יפגוש
אותכם באתר הבניה
בשבת 10:00–14:00
השעות לאתר במשך
כל ימות השבוע

משרד מכירות:
ישרס, רח' שמאי 8
טלפון: 02-221995,
02-221216 בימי
שבת, 02-867944
(25109)

CNM 2265 WESTWOOD
BLVD NO 672, LOS ANGELES
CA 90064
(25758)

QUIZMAN
17 RUE TREILHARD 75008,
PARIS. TEL 5033-45611007
(3948)

هكذا من الأصل

هكذا من الأصل

עבודה

3000

מבנים וסים, התקנות, ציור והמכר"ל ארקיטקטורה, בשעות פנות. "מרום" 03'9234483 (20009)

רופא בללי/ משפחה

דרוש לצוות רופאי פרטי, למשרה חלקית. טלפון: 03'242335 (21127)

לעמוד ציבורי דרושים מתרימים בור חורים. 04'531566 (16785)

ל.בבית" מוכרים/ות קבועים/ות לעסק בית. 04'660340 (20416)

לקפה/טק, מודרנוב מודעות חיפה, דרושות מלצריות חובבות עמבה. 04'645633 (20780)

ביטוח

3035

חשמל ואלקטרוניקה

3200

יהלומים ותכשיטים

לבורנטים ורוקחים

מוכרים/ות וקופאים/ות

3320

מציגים ואמרגנים

3365

עובדי מוסך

עוזרות ומטפלות

3600

פקידות ופקידות

קורס קלדנות ועיבוד תמלילים ב"מ.ל.מ.

רפואה שיניים

ביקוש עבודה

מכוניות

4000

אאודי

4020

בנוה/הדר/הגבוה, 2 + מרפסת, קרקע, 16-00 04'531586 (21904)

בקריית ים ג', 2½ + אפשרות בניה, דירה להשכיר. 04'414795 (22117)

דירות 1-1½ חדרים

1400

דירות בשכר חודשי

1500

דירות ברמ"ב

1600

ביקוש דירות

עסקים

2000

מחסנים

חנויות

2200

משרדים

2250

מגרשים

2400

חקלאי משקים

2500

להחלפה

דירת 4½ חדרים

בבית הכרם

מוכר דירה באחוזה או בית בגבעות חיפה הכרמל בבית הכרם בירושלים כ-120 אלף דולר.

לפרטים: 02'535943 (26247)

דירות 3-3½ חדרים

1350

דירות 2-2½ חדרים

1400

בתי חג

3020

הכנה

תגים

7040

לוח חיפה

דירות

1000

דירות נבחרות

בכפר תבור

קוטג'ים

5 חדרים

בטפמוררים בדירות נ.ג.

4 חדרים ויותר

א. עמית ועשות בע"מ

מציעים דירה

מפוארת בת 4 חדרים

רוצים לקנות

בולים ומטבעות

בריאות

בתי אבות

בתי כנסת

הלוואות

וידאו טייפ

מלונות

מתנ"סים

מקררים

מייעוץ

ספרים

ציורים

דגים

רהיטי משרד

שירותי משרד

תנורי בישול ואפייה

שידוכים

7000

אורתו

4005

מזדה

4050

מצ'יו

מטסוביושי

ניסאן

ג.ם.ק.

סובארו

סוזוקי

סיטרואן

פולקסווגן

פורד

פיאט

פיג'ו

רנו

אופנועים וקטנועים

מכירה ושרותים

מציעים לעבודה

מוכר צמיגים

פקידה/מזכירה

חיילים משוחררים

מזכירות ומוקדנים

מהנדסים

מורים ומורות

מתורגמנים

חוקרים

מלצרים

מכונאים

לנהגים

עובדי ניקיון

פקידות

מתנדבים

טכנאים

מכונות

פעולות חגיגיות

מעונות

הוראה

מורים ותלמידים

חוק הזרמנויות שווה בתעסוקה תשמ"א – 1981

לפי חוק זה אסור לשוב לקבל אדם לעבודה מחמת מינו או מעמדו האישי או היותו הורה, אלא אם אופיו או מהות של התפקיד מחייבים זאת.

עסקים

למפעל טקסטיל

דרוש/ה

תופר/ת מקצועי/ת

למשנות יום

באזור

ירושלים

דירות מרוהטות

דירות להשכרה

דירות 1-1½ חדרים

דירות בשכר חודשי

אורט ישראל
קרית האוניברסיטה

המכללה הטכנולוגית
גבעת רם, ירושלים

בעקבות בקשה שהגיש אורט ישראל למועצה להשכלה גבוהה
לקבל היתר לפתוח מוסד להשכלה גבוהה
נפתח מסלול

הכשרת מורים
בתחומי האלקטרוניקה והמחשבים

לפי הדגם המנחה לתואר בוגר בחינוך טכנולוגי B. Tech. Ed.

★ **תנאי הקבלה** - מקבלים לתנאים הנהוגים באוניברסיטאות בארץ
★ **הלימודים יתקיימו** - במכללת אורט, קרית האוניברסיטה, גבעת רם, ירושלים
★ **משך הלימודים** - ארבע שנים. הנדסאים ואקדמאים יוכלו לזכות בפטור ממקצועות שלמדו בעבר (בהתאם לתקנון).
★ **פטור משכר לימוד, מילגות וסיוע כספי** - יוענקו לסטודנטים אשר יתחייבו לשמש כמורים במערכת החינוך הטכנולוגי.
★ **מקומות דיור** - (ללא תשלום) יוקצו במעונות הסטודנטים של האוניברסיטה העברית.
★ **פרטים והרשמה** - במשרדי המכללה, טלפון 02-533141, בכל יום משעה 09.00 עד 12.00.

בניד
מבנה קשתי מתוח רב שמושי
053-22743
053-49008

חוק התכנון והבניה תשכ"ה-1965
הוועדה המחוזית לתכנון ולבניה מחוז תל־אביב
מרחב תכנון מקומי אונו

הודעה בדבר הפקדת שינוי תכנית מפורטת

ניתנת בזה הודעה, בהתאם לסעיף 89 לחוק התכנון והבניה תשכ"ה-1965, כי במשרדי הוועדה המחוזית לתכנון ולבניה, מחוז תל־אביב, ובמשרדי הוועדה המקומית לתכנון ולבניה אונו, הופקד, ביחד עם התשריט המצורף אליו, שינוי תכנית מס. תמם 217 שינוי לתכנית מפורטת מס. תמם 66/א.
השטחים הכלולים בשינוי התכנית ומקומם: גוש: 6490 חלקות: 285, 286, 297.
המקום: קרית־אונו, רחוב התאנה.
עיקר מטרת התכנית: מתן אפשרות להרחבת בתי־מגורים בני שלוש קומות באיזור מגורים ג', תוך שינוי קו בניין, ובהתאם לתוספת־הבינוי המהווה חלק בלתי־נפרד מהתשריט המצורף לתכנית.
כל המעוניין רשאי לעיין בשינוי התכנית, ללא תשלום, בימים ובשעות שהמשרדים האמורים פתוחים לקהל. כל המעוניין בקרקע, בבניין או בכל פרט תכנוני אחר, הרואה את עצמו נפגע על ידי שינוי התכנית, וכן כל הזכאי לכך על פי סעיף 100 לחוק, רשאי, תוך חודשיים מיום פרסום הודעה זו ברשומות, להגיש התנגדות במשרדי הוועדה המקומית האמורה. התנגדות לתכנית לא תתקבל ולא תידון, אלא אם כן הוגשה בכתב בפירוט הנמקה ובלווי תצהיר המאמת את העובדות עליהן היא מסתמכת.

מרדכי כהנא
יו"ר הוועדה המחוזית לתכנון ולבניה
מחוז תל־אביב

התנועה למען ארץ ישראל טובה
מערכת מעריב
אל על נתיבי אויר לישראל

מיבצע "עצור ועזור"
למען האדיבות בדרכים בראשון־לציון ובסביבתה

יתקיים בראשון־לציון ובסביבתה במשך חודש ימים, החל מיום ראשון, ט"ו שבט תשמ"ז - 15.2.87.

מטרת המיבצע "עצור ועזור" היא להגביר את תודעת האדיבות והזהירות בדרכים בקרב הנהגים והולכי הרגל.

המיבצע נערך בחסות ראש עיריית ראשון־לציון ובתיאום עם המטה העירוני לבטיחות בדרכים.
מתנדבי התנועה למען ארץ־ישראל טובה, משקיפי המועצה הלאומית למניעת תאונות, חברי ארגון "נוער לנוער" ומתנדבי המשמר האזרחי - יאתרו נהגים אדיבים וזהירים וידווחו עליהם. לזוכים יוענקו תעודות הוקרה בטקס חגיגי שייערך בתום המיבצע.

תושבי ראשל"צ וסביבתה נקראים להקפיד על נהיגה אדיבה וזהירה ולקבל בעין יפה את המתנדבים המשתתפים במיבצע.

מטה מיבצע "עצור ועזור"
התנועה למען ארץ־ישראל טובה
ת.ד. 4458
רמת־אליהו - ראשון־לציון

הוועדה המקומית לבניין ולתכנון עיר בני־ברק
הודעה
ע"פ סעיף 149 לחוק התכנון והבניה תשכ"ה-1965
[illegible]
מ. אורנשטיין
יו"ר הוועדה המקומית לבניין ותכנון עיר בני־ברק

עזבון המנוח:
אמנון רוזנשטיין ז"ל
הודעה
כל מי שיש לו תביעות כנגד עזבונו של המנוח אמנון דוד רוזנשטיין ז"ל, שנפטר ביום 18.10.86, מתבקש להגישן למשרד עו"ד אשר רוזנבלום, ברח' ישראליס 8 תל־אביב, תוך 90 יום מהיום.
אשר רוזנבלום, עו"ד
דוד שוהם
מנהלי העזבון

כתיבה במכונה
בבי"ס למסחר
"רימון"
ת"א, רח' דיזנגוף 85

ממן MAMAN
הודעה בדבר מכירת טובין
מכרז רכב 9/87
מכרז טובין 8/87
מכרז (יצוא בלבד) 10/87
[illegible]
ממן - מסופי מיטען ושינול

לפנויים לפנויות:
אלי שלום משכנות ברוסי
[illegible]

משרד החינוך והתרבות
המחלקה לביטוי נכסים אפסנאות ומשק
רח' שבטי ישראל 34 י-ם 91911

שינוי מספרי הטלפון במחוזות תל־אביב והמרכז

מובא בזה לידיעת הציבור כי ביום ה', כ"ז בשבט תשמ"ז (26.2.87) תופעל במשרדנו במחוז תל־אביב והמרכז מרכזות־טלפונים אלקטרונית בשיטת חיוג ישיר פנימה.

עקב כך ישתנה מספר הטלפון של המרכזיה המותקנת בשדרות שאול המלך 39 תל־אביב ל':

03-543511

חוק התכנון והבניה תשכ"ה-1965
מרחב תכנון מקומי, חדרה

הודעה בדבר הפקדת שינוי תכנית מפורטת
[illegible]

ספרית מעריב
דו־קיום ללא שלום
מאת פרופ' אהרון קליימן
בספר מובלט מקומה המיוחד, ואולי המכריע, של ממלכת ירדן בסכסוך הישראלי־ערבי.

בית הדפוס על שם נחום גולדמן
דרוש/ה
גרפיקאי/ת מבצע/ת
לעבודה זמנית
להתקשר עם מר דוד צפי טל': 03-425161
או בכתב: ת.ד. 39359, תל־אביב 61392

בית ציוני אמריקה
מועדון מטיילי מעריב
"מועדון הזמר"
עם אפי נצר
ניפגש שוב הערב, יום רביעי 25.2.87 בשעה 21.00
אמנים אורחים: חבורת הזמר "נעמה"
מקרית ביאליק. מיצוה: רחל גרוס.
■ כרטיסי הנחה למטיילים ותיקים של "מועדון מטיילי מעריב" (טל. 03-439207) ■ הזמנה מוקדמת של כרטיסים בקופת "בית ציוני אמריקה" (טל. 03-259341).

הנהג
עשה לך מנהג -
קח עמך
חייל לדרך

לוח אשדוד

דירות
1000
[illegible]

3-3½ חדרים
[illegible]

לוח באר שבע

דירות
1000
[illegible]

דירות למכירה
[illegible]

4 חדרים ויותר
[illegible]

3-3½ חדרים
[illegible]

דירות בשכונה חדשה
1500
[illegible]

דירות ובתים
[illegible]

עסקים
2000
[illegible]

הצעות עבודה
3000
[illegible]

מכוניות
4000
[illegible]

מכירה ושירותים
5000
[illegible]

לוח נתניה

דירות
1000
[illegible]

4 חדרים ויותר
[illegible]

מבצע
בקידמת נתניה
דירות 4-3 חדרים
[illegible]

3-3½ חדרים
[illegible]

מבצע
בקידמת נתניה
דירות 4-3 חדרים
[illegible]

2-2½ חדרים
[illegible]

עסקים
2000
[illegible]

הצעות עבודה
3000
[illegible]

מכירה ושירותים
5000
[illegible]

שידוכים
7000
[illegible]

לוח חיפה

פיאט
[illegible]

ב.מ.וו
[illegible]

רנו
[illegible]

מכירה ושירותים
5000
[illegible]

אוטובוסים
[illegible]

אאודי
[illegible]

אופל
[illegible]

אלפא רומיאו
[illegible]

אמריקאיות
[illegible]

דייהטסו
[illegible]

וולבו
[illegible]

מזדה
[illegible]

מיצובישי
[illegible]

סובארו
[illegible]

טויוטה
[illegible]

פולקסווגן
[illegible]

פיג'ו
[illegible]

هكذا من الأصل